



Comune di Botticino

Assessorato alla Pubblica Istruzione

DOCUMENTO DI SINTESI DEGLI INTERVENTI DI ATTUAZIONE DEL DIRITTO ALLO STUDIO ANNO SCOLASTICO 2025/2026



INDICE

Premessa	pag. 1
Popolazione scolastica	pag. 2
Istituto comprensivo	pag. 5
Sostegno alla programmazione educativo didattica	pag. 9
Scuola dell'infanzia comunale paritaria "Don A. Chiari"	pag. 12
Scuola dell'infanzia paritaria Fondazione "F. Carini" in Botticino Sera	pag. 13
Scuola paritaria "Don Orione"	pag. 14
Ristorazione scolastica	pag. 16
Servizio di entrata anticipata nelle scuole primarie di Botticino Sera e Mattina	pag. 19
Materiale didattico, mantenimento scuole, contributo per acquisto libri di testo	pag. 20
Assistenza sociopsicosociopedagogica	pag. 22
Progetti educativi	pag. 26
Assegni di studio e riconoscimento al merito scolastico	pag. 38

PREMESSA

Per il secondo anno consecutivo ho l'opportunità di sintetizzare la presentazione del **Documento di Sintesi dell'Attuazione del Diritto allo Studio**, strumento annuale di programmazione e pianificazione degli interventi, delle azioni e delle strategie proposte dall'Amministrazione Comunale, come aggiuntive e arricchenti l'Offerta Formativa delle Scuole e Istituti presenti sul territorio. Un documento che vuole sottolineare come l'Istruzione, uno dei diritti fondanti e inalienabili della persona, abbia un'importanza strategica educativa e un impegno programmatico e di valore, essenziali; e come la sua realizzazione non possa prescindere da una continua collaborazione tra Istituzioni, Scuole, Famiglie e Comunità in un **percorso condiviso** che valorizzi sia l'ambito scolastico che extra scolastico. **Scopo del Documento** è arricchire il percorso formativo ed educativo degli alunni creando opportunità di crescita sociale, culturale e personale capaci di stimolare la curiosità e il pensiero critico, la responsabilità e il senso civico in un ambiente ricco di occasioni e di proposte, promuovendo anche attività di supporto e il sostegno per gli studenti con bisogni speciali.

Tra i progetti novità in questo documento troverete quelli centrati sui temi della differenza, della diversità, dell'inclusione, del bullismo, dell'uso corretto del linguaggio e dei social, sviluppati attraverso laboratori e attività e con incontri rivolti anche ai genitori. Saranno promossi progetti di educazione ambientale in collaborazione con Enti convenzionati con il Comune.

Una parola sulla **Tariffa Mense**: abbiamo voluto, con l'Amministrazione, operare una modifica nelle fasce ISEE della Scuola primaria, rimodulando fasce e tariffe per agevolare le famiglie.

Importante sarà la realizzazione di un **TAVOLO DI LAVORO** che riunisca con pari dignità i vari Istituti scolastici e Scuole locali per una programmazione educativa partecipativa e più completa, certi che l'investimento nell'istruzione sia un investimento a lungo termine perché i bambini e ragazzi di oggi saranno i cittadini di domani: cittadini consapevoli capaci di affrontare le sfide in un mondo in continuo cambiamento - e a questo cambiamento anche Istituti e Istituzioni si devono adeguare. E la "Scuola" più volte citata ha un ruolo insostituibile nella crescita personale di chi la vive. Diventa non solo luogo dell'apprendimento ma uno spazio di relazioni, di confronto, di scoperta di sé e del mondo. È una scuola che esce sul territorio: una scuola aperta che veicola messaggi valoriali, che dialoga con la Comunità che porta i ragazzi fuori dalle aule per esperienze significative. Continueremo a sostenere questi progetti perché hanno la possibilità di lasciare un segno profondo nelle nuove generazioni e in tutti noi.

Insieme all'**Amministrazione Comunale e a chi opera e lavora nell'Assessorato** Politiche Educative e Politiche Sociali, auguro **buon lavoro per il 2025/26** agli Studenti e alle loro Famiglie, ai Dirigenti Scolastici, ai Docenti e a tutto il personale impiegato a vario titolo nelle Scuole, nonché ai Comitati Genitori che offrono il loro supporto instancabile a tutti noi.

L'Assessore alle Politiche Educative e Scuola
Anna Maria Lonati

POPOLAZIONE SCOLASTICA

In questi ultimi anni si è assistito ad una lenta e graduale decrescita del numero di nati nel nostro Comune. Tale fattore sta influenzando anche i dati riguardanti la popolazione scolastica presente negli istituti educativi del nostro territorio.

	2010	2011	2012	2013	2014	2015	2016	2017	2018	2019	2020	2021	2022	2023	2024
n° nati	150	128	94	129	123	80	75	61	90	74	75	70	71	50	66

Se, infatti, una quindicina di anni fa il numero di alunni presenti sul nostro territorio variava, con poca oscillazione, tra i 1100 e i 1080, raggiungendo un picco di 1118 alunni nell'anno scolastico 2009/2010, in questi ultimi anni tale dato non supera i 1000 alunni, e anche quest'anno scendiamo sotto i 900 iscritti; dai dati inviatici dalle scuole del territorio risulta infatti che gli attuali iscritti, per quanto riguarda infanzia, primaria e secondaria, sono 850.

Tale numero complessivo risulta così diviso nelle varie istituzioni scolastiche del paese.

SCUOLA	2015/16	2016/17	2017/18	2018/19	2019/20	2020/21	2021/22	2022/23	2023/24	2024/25	2025/26
Scuola dell'Infanzia "Caduti delle Cave" (Mattina)	78	71	76	75	68	59	57	73	70	71	62
Scuola dell'Infanzia "Don A. Chiari" (San Gallo)	15	20	21	20	15	12	10	9	12	14	15
Scuola dell'Infanzia Fondazione "F. Carini" (Sera)	174	170	170	165	165	138	150	147	154	153	150
Scuola Primaria Statale "T. Secchi" (Mattina)	130	115	111	103	88	91	89	85	74	75	45
Scuola Primaria Statale "T. Speri" (Sera)	235	246	218	204	235	226	218	229	229	224	224
Scuola Primaria Statale "E. Rinaldini" (San Gallo)	27	28	22	21	22	21	23	24	24	25	29
Scuola Secondaria di 1° grado Statale "G. Scalvini"	243	252	248	237	212	199	202	201	195	207	221
Scuola Primaria paritaria "Don Orione"	64	75	77	74	76	82	76	69	50	50	51
Scuola Secondaria di 1° grado paritaria "Don Orione"	38	42	31	38	39	49	56	55	47	41	53
TOTALE	1004	1019	974	935	920	877	881	892	855	860	850
Alunni per ciclo scolastico	15-16	16-17	17-18	18-19	19-20	20-21	21-22	22-23	23-24	24-25	25-26
Scuole dell'infanzia	267	261	267	260	248	209	217	229	236	238	227
Scuole primarie	430	464	428	402	421	420	405	407	377	374	349
Scuole secondarie	307	294	279	275	251	248	258	256	242	248	274

Per quanto riguarda il prossimo anno scolastico la popolazione scolastica risulta quindi così suddivisa:

Popolazione scolastica totale

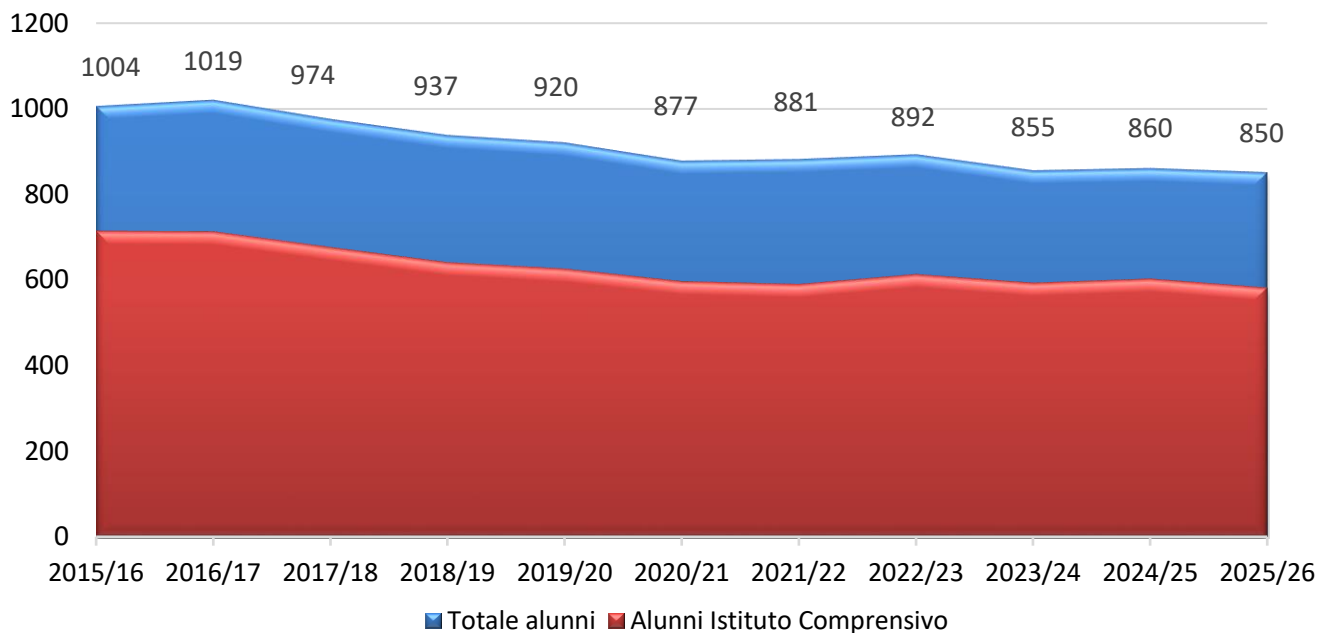

Iscritti a.s. 2025/2026

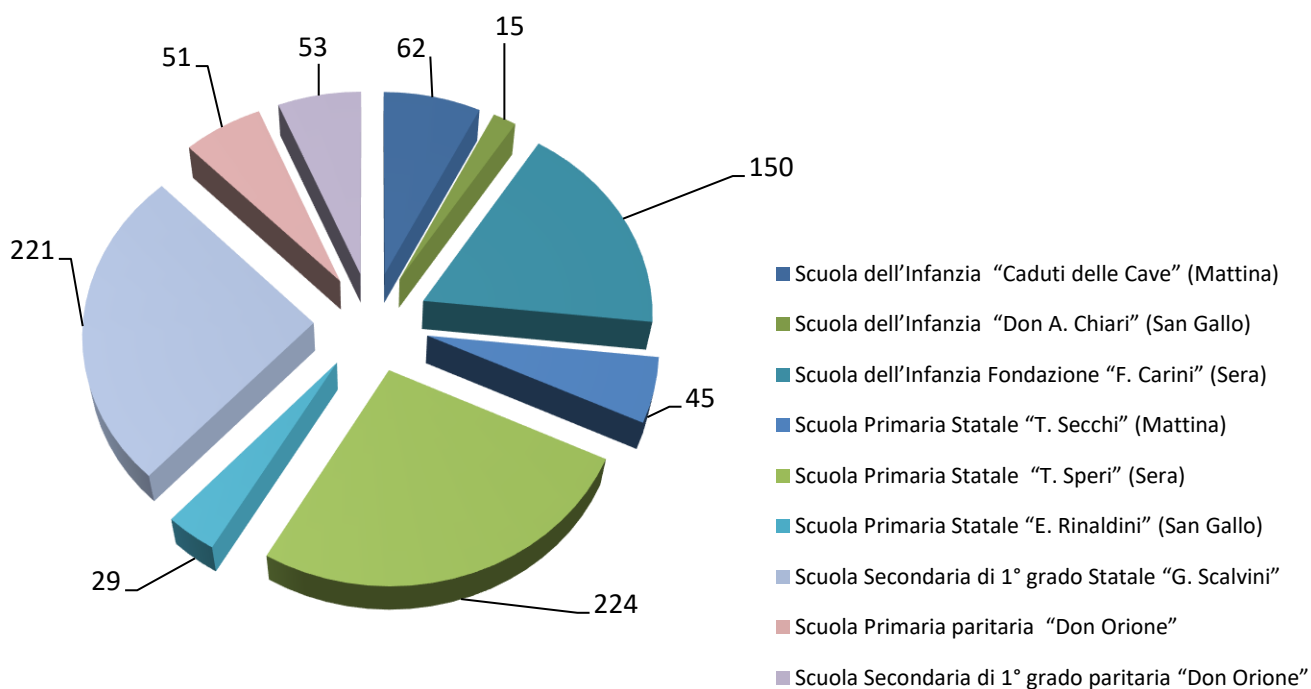

L'andamento degli iscritti negli ultimi 10 anni è il seguente:

Andamento popolazione scolastica

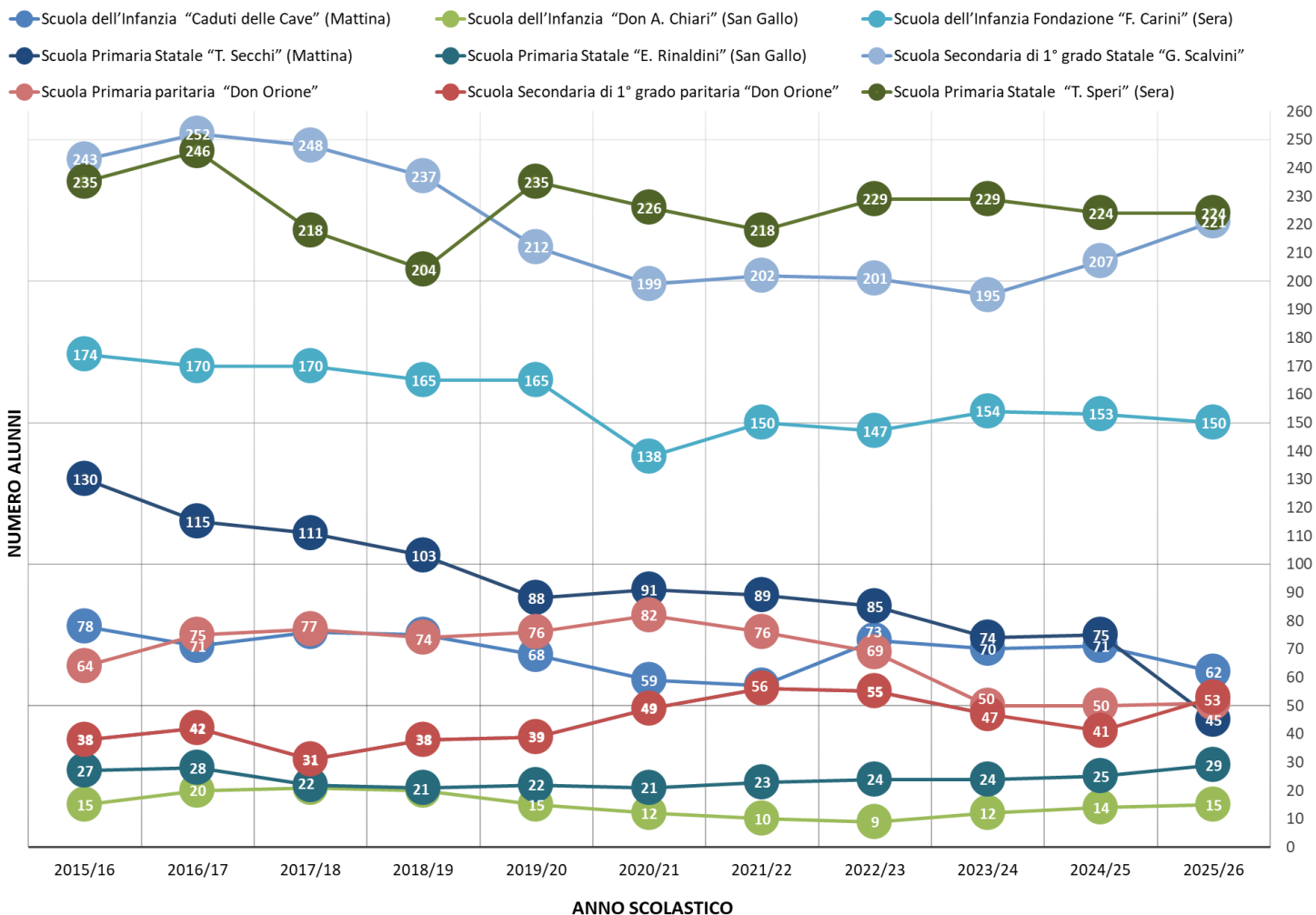

ISTITUTO COMPRENSIVO BOTTICINO

L'Istituto Comprensivo di Botticino coinvolge più realtà scolastiche dislocate nelle tre frazioni del nostro Comune. In particolare, nella frazione di Botticino Mattina sono presenti una scuola dell'infanzia e una scuola primaria, a Botticino Sera si trovano i plessi della primaria e la scuola secondaria di primo grado, mentre nella frazione di San Gallo è presente il plesso della scuola primaria.

Nello specifico l'Istituto Comprensivo è così organizzato:

SCUOLA DELL'INFANZIA STATALE "CADUTI DELLE CAVE"

Sede: via Manzoni, 4 – Botticino Mattina

SCUOLA PRIMARIA "T. SECCHI"

Sede: via Udine, 6 – Botticino Mattina

SCUOLA PRIMARIA "T. SPERI"

Sede: via Carini, 1 – Botticino Sera

SCUOLA PRIMARIA "E. RINALDINI"

Sede: via San Gallo, 77 – San Gallo

SCUOLA SECONDARIA 1° GRADO "G. SCALVINI"

Sede: via Longhetta, 37 – Botticino Sera

CALENDARIO SCOLASTICO A.S. 2025/2026

Le date di inizio delle lezioni comunicate dall'Istituto Comprensivo di Botticino:

- **venerdì 5 settembre 2025** per la scuola dell'infanzia;
- **giovedì 11 settembre 2025** per le scuole primarie e secondaria di primo grado.

Per quanto riguarda le varie festività, in riferimento a quanto stabilito dalla Regione, si avranno le seguenti pause didattiche:

1° novembre 2025	Commemorazione Tutti i Santi
8 dicembre 2025	Immacolata Concezione
Dal 22 dicembre 2025 al 6 gennaio 2026	Vacanze Natalizie
15 febbraio 2026	San Faustino – Santo Patrono
16 - 17 febbraio 2026	Vacanze di Carnevale
Dal 2 aprile 2026 all'8 aprile 2026	Vacanze Pasquali
25 aprile 2026	Festa della Liberazione
1 - 2 maggio 2026	Ponte del 1° Maggio per la Festa dei Lavoratori
1 - 2 giugno 2026	Ponte del 2 Giugno per la Festa della Repubblica
Lunedì 8 giugno 2026	Termine delle lezioni per le Scuole Primarie e la Scuola Secondaria di primo grado.
Martedì 30 giugno 2026	Termine delle lezioni per la Scuola dell'Infanzia

TEMPO SCUOLA ISTITUTO COMPRENSIVO DI BOTTICINO A.S. 2025/2026

SCUOLA DELL' INFANZIA - SCUOLA PRIMARIA

SCUOLA DELL'INFANZIA BOTTICINO MATTINA				
Sezioni	Gialla	Rossa	Blu	TOTALE
Alunni	21	17	24	62 di cui 3 DH

SCUOLA PRIMARIA BOTTICINO SERA (classi t.p.)	
Classi	Alunni
Prima (Sez. A, Sez. B)	46 di cui 2 DH
Seconda (Sez. A, Sez. B)	49 di cui 0 DH
Terza (Sez. A, Sez. B)	45 di cui 1 DH
Quarta (Sez. A, Sez. B)	43 di cui 1 DH
Quinta (Sez. A, Sez. B)	41 di cui 1 DH
TOTALE	224 di cui 5 DH

SCUOLA PRIMARIA BOTTICINO MATTINA (classi t.n.)		SCUOLA PRIMARIA SAN GALLO (classi t.p.)	
Classi	Alunni	Classi	Alunni
Seconda sez. A	11 di cui 0 DH	Prima MC1	9 di cui 0 DH
Terza sez. A	11 di cui 0 DH	Seconda MC1	5 di cui 0 DH
Quarta sez. A	9 di cui 0 DH	Terza MC1	2 di cui 0 DH
Quinta sez. A	14 di cui 0 DH	TOTALE MC1	16 di cui 0 DH
TOTALE	45 di cui 0 DH	Quarta MC2	5 di cui 0 DH
		Quinta MC2	8 di cui 0 DH
		TOTALE MC2	13 di cui 0 DH
		TOTALE	29 di cui 0 DH

t.n.= tempo normale

t.p.= tempo pieno

DH= alunni disabili

MC= multiclasse

SCUOLA SECONDARIA DI PRIMO GRADO	
Classi	Alunni
1^A	19
1^B	21
1^C	20
1^D	21
2^A	15
2^B	21
2^C	21
2^D	19
3^A	20
3^B	23
3^C	21
TOTALE	221 di cui 11 DH

Scuola secondaria di primo grado	221 di cui 11 DH
Scuole primarie	298 di cui 5 DH
Scuola dell'infanzia	62 di cui 3 DH
TOTALE Istituto Comprensivo	581 di cui 19 DH

SCUOLA ISTITUTO COMPRENSIVO DI BOTTICINO: QUADRO D'INSIEME 2015-2025

Scuola		a.s. 2015/16	a.s. 2016/17	a.s. 2017/18	a.s. 2018/19	a.s. 2019/20	a.s. 2020/21	a.s. 2021/22	a.s. 2022/23	a.s. 2023/24	a.s. 2024/25	a.s. 2025/26
Primaria Mattina "Tita Secchi"	classe 1 (27h)	20	22	24	19	15	21	17	9	12	10	0
	classe 1 (30 h)											
	classe 2 (27h)	25	19	20	18	17	13	21	19	8	13	11
	classe 2 (30h)											
	classe 3 (27h)	23	26	26	22	16	19	14	22	17	10	11
	classe 3 (30h)											
	classe 4 (27h)	26	22	23	20	21	17	19	16	23	18	9
	classe 4 (30h)											
	classe 5 (27h)	36	26	18	24	19	21	18	19	14	25	14
	classe 5 (30h)											
	tot alunni (27h)	130	115	111	103	88	91	89	85	34	75	45
	tot alunni (30h)									40		
TOTALE alunni	130	115	111	103	88	91	89	85	74	75	45	
Primaria San Gallo "Emiliano Rinaldini"	classe 1	5	4	4	5	8	5	4	4	2	5	9
	classe 2	6	5	2	4	4	7	5	4	4	2	5
	classe 3	6	6	4	2	4	3	7	5	5	5	2
	classe 4	5	6	6	4	2	4	3	8	5	7	5
	classe 5	5	7	6	6	4	2	4	3	8	6	8
	TOTALE alunni	27	28	22	21	22	21	23	24	24	24	25
Primaria Sera "Tito Speri"	classe 1 tp	43	37		27	42	25	41	47	42	49	46
	classe 1 tn	20	19	41		15	25					
	classe 2 tp	18	46	32	41	27	44	49	40	44	43	49
	classe 2 tn	16	18	19			16					
	classe 3 tp	25	15	46	32	43	27	45	50	40	44	45
	classe 3 tn	15	14	15	17			16				
	classe 4 tp	41	40	15	46	32	39	25	47	46	40	43
	classe 4 tn	17		13	15	17			17			
	classe 5 tp	22	40	22	16	43	32	42	28	40	48	41
	classe 5 tn	18	17	15	10	16	18			17		
	tot alunni tp	149	261	115	162	187	167	202	212	212	224	224
	tot alunni tn	86	68	103	42	48	59	16	17	17		
TOTALE alunni	235	246	218	204	235	226	218	229	229	224	224	
Secondaria 1° Grado "Scalvini"	classe 1 tp	40	85	23	21							
	classe 1 tn	50		63	91	64	70	73	65	61	79	81
	classe 2 tp	24	40	38								
	classe 2 tn	54	46	44	60	62	62	67	72	64	63	76
	classe 3 tp	26	23	39	41							
	classe 3 tn	75	49	45	35	86	68	62	64	70	65	64
	Totale alunni tp	90	148	100	62							
	Totale alunni tn	179	95	152	186	212	200	202	201	195	207	221
	TOTALE alunni	269	243	252	248	212	200	202	201	195	207	221

SOSTEGNO ALLA PROGRAMMAZIONE EDUCATIVO DIDATTICA

L'Assessorato alla Pubblica Istruzione, allo scopo di agevolare l'attuazione del diritto allo studio e di promuovere la piena formazione della personalità degli alunni, nonché di garantire la qualità dei servizi e dell'offerta formativa, interviene erogando contributi economici agli organismi scolastici del territorio, in accordo con le istituzioni scolastiche e tenendo conto della progettazione educativa e didattica proposta.

Il Comune di Botticino eroga un contributo all'Istituto Comprensivo di Botticino per la realizzazione dei progetti di seguito elencati, finalizzati a costruire un percorso formativo completo — dalla Scuola dell'Infanzia alla Scuola Secondaria di Primo Grado, in continuità con il percorso strutturato negli anni precedenti:

Inclusione e Disagio: Per partire dalle difficoltà individuali, offrendo percorsi personalizzati e supporto psicologico. L'obiettivo è affrontare le sfide quotidiane e garantire il benessere di ogni alunno, prevenendo l'abbandono scolastico.

Lettura, Teatro e Musica: Per far vivere agli studenti un'esperienza che va oltre i libri. Questi progetti permettono ai ragazzi di esplorare nuove forme di espressione, sviluppare la creatività e migliorare le capacità di comunicazione, attraverso la lettura di un testo, la preparazione di un'esibizione o la creazione di un suono.

Informatica e Ambiente Digitale: Per preparare gli studenti a un futuro consapevole e competente. Attraverso laboratori e attività mirate, i ragazzi imparano a usare le tecnologie in modo critico e costruttivo, acquisendo le competenze digitali necessarie per il mondo di oggi e di domani.

Alfabetizzazione Lingue e Madrelingua: Per valorizzare le diverse culture presenti nella nostra comunità, a partire dall'alfabetizzazione linguistica per i nuovi arrivati fino all'approfondimento delle lingue per tutti. Questo ambito aiuta a creare un ambiente inclusivo e multiculturale.

Piano di Educazione, Territorio e Ambiente: un elemento fondamentale per l'Istituto Comprensivo. L'obiettivo è rafforzare il rapporto e la collaborazione con la comunità locale. Il piano non rappresenta solo un progetto didattico, ma un ponte tra la scuola e il suo contesto, volto a valorizzare la storia, la cultura e l'ambiente del territorio e aprendo la scuola al ruolo di centro di aggregazione territoriale, anche in orario pomeridiano.

Ecco perché la scuola intende valorizzare questo ambito in modo significativo:

- **Rafforzare il legame con la comunità:** Il piano ci permette di uscire dalle aule e di coinvolgere le realtà locali, come enti, associazioni e cittadini.
- **Costruire l'identità:** Conoscere le proprie radici storiche e culturali aiuta gli studenti a sviluppare un forte senso di appartenenza e identità.
- **Educare alla responsabilità:** Promuovere il rispetto per l'ambiente e il patrimonio locale insegna ai ragazzi a essere cittadini responsabili, consapevoli del valore del loro territorio.
- **Favorire la crescita:** La collaborazione con la comunità su progetti concreti e significativi è essenziale per la crescita e lo sviluppo di studenti e famiglie.

Educazione all'affettività: Per insegnare ai ragazzi a conoscere sé stessi per comprendere gli altri. Un'attività fondamentale che li aiuta a comunicare e a farsi comprendere, sviluppando l'empatia e le relazioni interpersonali.

Eccellenze, gare e giochi: Per incentivare la sana competizione e la passione per le diverse discipline, con uno sguardo particolare al settore scientifico e matematico. La partecipazione a concorsi e competizioni stimola la curiosità e la voglia di migliorarsi.

Sport e movimento: Per educare al rispetto del proprio corpo e degli altri attraverso l'attività sportiva. In base all'età, i ragazzi imparano a mettersi in sana competizione con sé stessi e con gli altri, promuovendo uno stile di vita sano.

Oltre ai progetti specifici per gli alunni sono attivati servizi che vogliono offrire un supporto concreto alle famiglie:

- Il servizio prescuola presso le Scuole Primarie T. Speri e T. Secchi
- Il servizio di refezione, un servizio essenziale per la realizzazione del tempo pieno

CONTRIBUTO ALL'ISTITUTO COMPRENSIVO STATALE DI BOTTICINO

Per l'anno scolastico 2025/2026, il Comune verserà all'Istituto Comprensivo Statale di Botticino un contributo pari a:

Progetti finalizzati indicati nella sezione precedente	€ 27.966
Trasferimento per acquisto materiale pulizia	€ 3.000
Trasferimento per acquisto materiale funzionamento segreteria	€ 2.400
Totale complessivo trasferimento Istituto Comprensivo a.s. 2025/2026	€ 33.366

Materiale didattico e spese di gestione

Il Comune, in base al disposto degli artt. 159 e 190 del T.U. 297/1994 e all'art. 3, comma 2, della legge 23/96 è tenuto a provvedere alle spese di gestione per le scuole primarie e secondarie di primo grado e precisamente:

Per le scuole primarie (art. 159) e per la scuola secondaria di I grado (art. 190):

Fornitura dei locali idonei per il funzionamento della scuola;
riscaldamento, illuminazione, erogazione di acqua, gas e spese telefoniche;
spese necessarie per l'acquisto, la manutenzione, il rinnovamento del materiale didattico e degli arredi scolastici;
spese per le forniture di registri e stampati e per gli oggetti di cancelleria per la segreteria;
manutenzione ordinaria e straordinaria dei locali.

Oneri del Comune per le Scuole dell'infanzia

In base al disposto dell'art. 107, comma 1, del T.U. n. 297/1994, sono a carico del Comune, dove ha sede la Scuola Statale dell'infanzia, la fornitura dei locali, le manutenzioni degli stessi, il riscaldamento, le spese normali di gestione. A tali competenze si sono aggiunte quelle fissate dall'art. 3, comma 2, della legge 23/1996 che pone a carico del Comune anche le spese varie d'ufficio, l'arredamento, le utenze elettriche, telefoniche, del gas e dell'acqua.

TARI – Scuole Pubbliche

Con la Conferenza Stato-città ed autonomie locali del 20/03/2008 il problema della TARI dovuta dalle Scuole Pubbliche ai Comuni è stato così risolto: a partire dal 2008 le scuole non hanno più alcun obbligo nei confronti dei Comuni, in quanto questi riceveranno parte del dovuto direttamente dal Ministero della Pubblica Istruzione in un'unica soluzione entro il 30 novembre di ogni anno.

Al contributo per l'attività didattica e l'offerta formativa delle scuole, l'Amministrazione Comunale aggiunge il sostegno economico che va a coprire le utenze e le manutenzioni degli stabili di proprietà comunale.

Oneri scolastici anno 2024

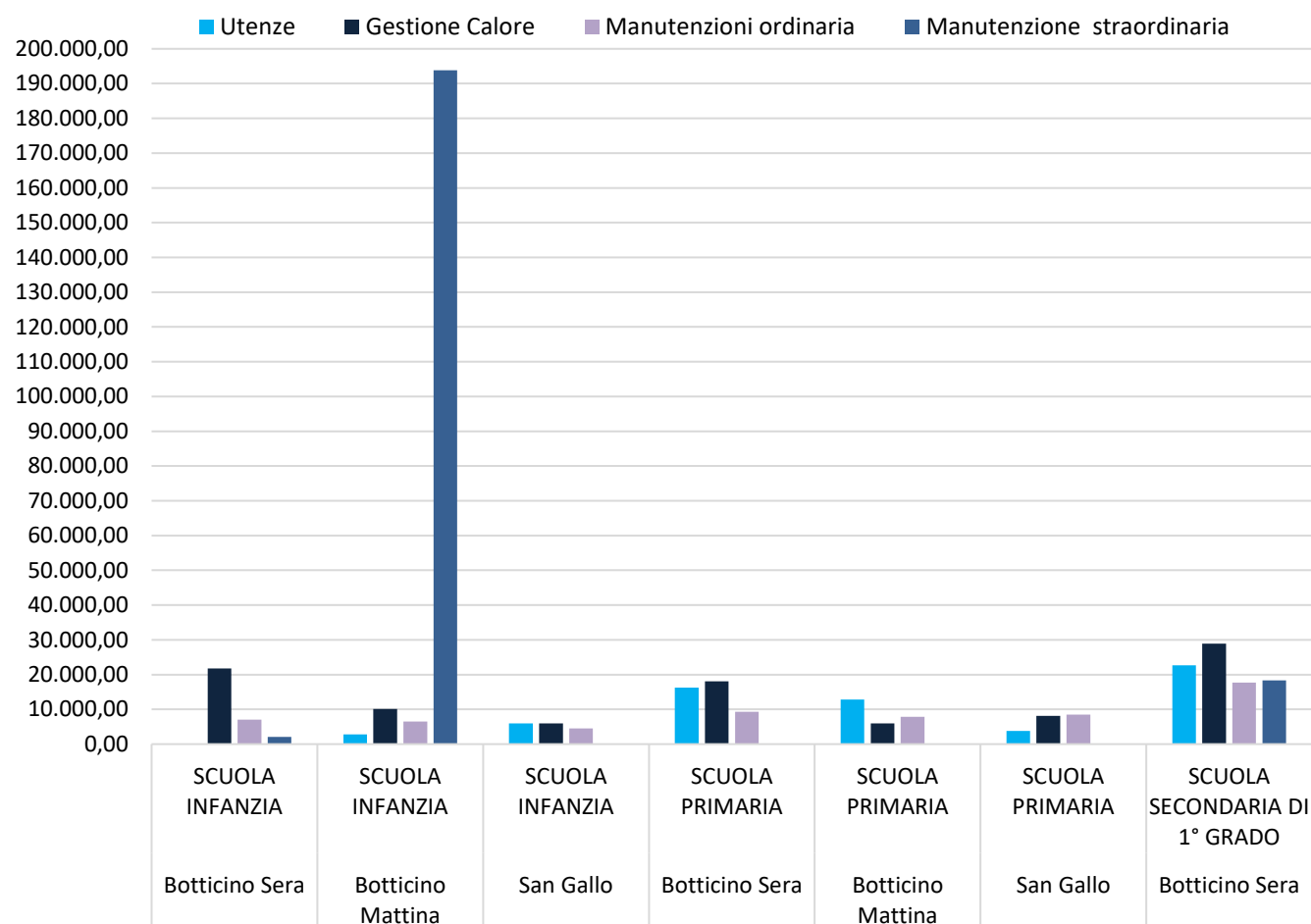

SCUOLA DELL'INFANZIA COMUNALE PARITARIA "DON A. CHIARI"

La Scuola dell'Infanzia comunale intitolata a "Don Angelo Chiari" ha sede in via San Gallo, 154 Botticino (BS).

L'orario della scuola è il seguente: intera giornata ore 8:00 - 16:00.

La gestione del servizio educativo è affidata alla cooperativa "La Sorgente" e per l'a.s. 2025/2026 è garantita la presenza di un volontario del Servizio Civile.

Il servizio di assistente-inserviente (servizio di portineria e telefonico) è affidato a Cirfood s.c. e il servizio di pulizia alla cooperativa Copura.

Il Piano dell'offerta formativa triennale 2025/2028 costituisce parte integrante del diritto allo studio e contiene i progetti attuati grazie al sostegno dell'Assessorato (allegato -A-).

RETTE SCUOLE DELL'INFANZIA "CADUTI DELLE CAVE" E "DON ANGELO CHIARI"

Per l'a.s. 2025/2026 le rette delle scuole dell'infanzia "Caduti delle Cave" di Botticino Mattina e "Don A. Chiari" di San Gallo sono:

FASCE ISEE	QUOTA FISSA MENSILE	QUOTA PASTO GIORNALIERA*
€ 0,00 - € 1.000,00	0,00 €	0,00 €
€ 1.001,00 - € 4.999,00	10,00 €	0,95 €
€ 5.000,00 - € 7.499,00	30,00 €	1,20 €
€ 7.500,00 - € 9.999,00	50,00 €	2,20 €
€ 10.000,00 - € 14.999,00	90,00 €	3,20 €
€ 15.000,00 - € 19.999,00	120,00 €	3,70 €
€ 20.000,00 e oltre	140,00 €	4,20 €
Non residenti	140,00 €	4,20 €

Alla quota fissa mensile deve essere aggiunta la quota pasto, personalizzata in base al reddito I.S.E.E., che varia da € 0,00 a € 4,20*.

Per la determinazione degli importi della quota fissa e della quota pasto è necessario presentare all'Ufficio Pubblica Istruzione del Comune, entro il 30 Settembre 2025, la certificazione I.S.E.E. (Indicatore della Situazione Economica Equivalente) in corso di validità.

Tutte le certificazioni presentate saranno oggetto di verifica da parte dell'Ufficio Pubblica Istruzione.

Regolamento di applicazione:

- La retta è costituita da una quota fissa mensile alla quale va aggiunta la quota pasto giornaliera*.
- La quota fissa va sempre pagata per intero, indipendentemente dalle presenze. Sono esonerati dal pagamento della quota fissa gli utenti della scuola "Caduti delle Cave" iscritti all'orario antimeridiano che non frequentano il servizio mensa.
- Per la Scuola dell'infanzia di Botticino Mattina e San Gallo il pagamento della quota fissa e dei pasti consumati deve essere effettuato entro il giorno 10 del mese successivo alla frequenza (ad esempio, entro il 10 ottobre dovrà essere effettuato il pagamento del bollettino del mese di settembre).
- Per i nuovi iscritti alla scuola dell'infanzia statale "Caduti delle Cave" la quota fissa verrà conteggiata

dal primo giorno di frequenza del servizio mensa.

- In presenza di due fratelli iscritti residenti, al minore viene applicata una riduzione del 30% della quota fissa.
- I bambini iscritti non residenti sono inseriti nella fascia massima e non godranno delle riduzioni previste dal presente regolamento.
- I nuclei familiari residenti con tre o più figli iscritti al servizio mensa delle scuole primarie e dell'infanzia del territorio, con un reddito ISEE pari o inferiore ad euro 20.000, beneficiano di una riduzione del 30% sulla quota fissa.
- In caso di nuovi nati o adozione di figli minori nella famiglia, è prevista una riduzione del 10% del reddito ISEE dal mese successivo a quello in cui viene comunicata la variazione.
- Nel caso di rilevante variazione della situazione economica verificatasi successivamente alla presentazione del modulo ISEE, gli utenti sono tenuti a dichiarare al momento della presentazione del modulo (o nel periodo di validità dello stesso) eventuali variazioni in aumento o in diminuzione del reddito IRPEF annuo superiori al 30%. Questo consentirà una variazione del 10% del reddito ISEE.
- In caso di ritiro del bambino dalla scuola dell'infanzia comunale per emigrazione, per gravi motivi di salute debitamente certificati, oppure entro il mese di novembre, non sarà effettuato alcun addebito per i mesi successivi; negli altri casi, il ritiro del bambino comporterà il pagamento della quota fissa per un mese successivo al ritiro. Il ritiro dell'alunno deve essere comunicato al Protocollo del Comune – protocollo@comune.botticino.bs.it all'attenzione dell'Ufficio Pubblica Istruzione – Piazza Aldo Moro e Martiri della Libertà n. 1.
- Nel caso di frequenza temporanea (nomadi, giostrai o altro) verrà addebitata la sola quota pasto se la durata della frequenza non raggiunge il mese.
- In caso di assenza dovuta ad infortunio avvenuto all'interno del plesso scolastico o per gravi motivi di salute (ricovero, interventi chirurgici...) debitamente certificati, si ha diritto alla riduzione della quota fissa in misura del 75%.
- In caso di mancato pagamento, senza giustificato motivo, della quota fissa o delle quote pasto, il servizio mensa sarà sospeso immediatamente fino alla regolarizzazione dell'importo dovuto. Trascorsi quindici giorni dalla scadenza del pagamento, l'Amministrazione si riserva di addebitare al genitore le eventuali spese postali e di notifica unitamente agli interessi di mora sulle somme non pagate nella misura pari all'interesse legale.

SCUOLA DELL'INFANZIA PARITARIA FONDAZIONE “F. CARINI” in BOTTICINO SERA

La Scuola dell'Infanzia paritaria “F. Carini” ha sede a Botticino Sera in Via Angiolina Ferrari, 1.

Orario: intera giornata ore 8:15 – 15:45 con possibilità di orario anticipato alle ore 7:45

orario prolungato* ore 16:00 – 18:00

*Il servizio di tempo prolungato verrà attivato con un minimo di 15 iscritti previa corresponsione di un contributo supplementare.

I rapporti con la Fondazione Carini sono disciplinati da apposita convenzione approvata con deliberazione di Giunta comunale n. 100 del 07/08/2025.

SCUOLA PARITARIA “DON ORIONE”

La Fondazione Scuole Don Orione Botticino E.T.S. ha sede a Botticino Sera in via Don Orione, 1. Gli alunni della Scuola Secondaria di primo grado sono in totale 53, di cui 24 residenti a Botticino, mentre la Scuola Primaria paritaria attualmente conta n. 51 alunni di cui n. 30 residenti a Botticino.

SCUOLA PRIMARIA	
Classi	Alunni
Prima	20
Seconda	10
Terza	10
Quarta	0
Quinta	11
TOTALE	51

SCUOLA SECONDARIA DI PRIMO GRADO	
Classi	Alunni
Prima	18
Seconda	23
Terza	12
TOTALE	53

L'Amministrazione comunale, riconoscendo il valore e l'importanza della scuola, per arricchire l'offerta formativa e migliorare il servizio a favore degli alunni e delle famiglie, concede, anche in relazione alle possibilità di bilancio comunale, il seguente contributo.

Progetti curriculari, materiale didattico Cap. 3460/25	€ 3.000,00
---	------------

L'erogazione dei contributi avverrà ai sensi del Regolamento Comunale per la concessione di finanziamenti e benefici economici ad enti pubblici e soggetti privati, approvato con delibera di Consiglio n. 31 del 07/06/1991 ed emanato ai sensi dell'art. 12 legge 241/1990.

Le scuole dell'Istituto Comprensivo, la Scuola “Don Orione”, la Fondazione Scuola dell'infanzia Carini con il Nido “La Giostra” e la Scuola dell'infanzia paritaria “Don A. Chiari” partecipano, inoltre, alle attività organizzate dalla Biblioteca Comunale, alla rassegna “Teatro in gioco” e allo sportello d'ascolto del progetto “Sportelli di consulenza nelle scuole”.

Tavolo di ordinamento istituzioni scolastiche del territorio

Le istituzioni scolastiche del territorio partecipano ad un tavolo di confronto organizzato dall'Assessorato alla Pubblica Istruzione per coordinare le iniziative rivolte al modo della scuola (genitori, insegnanti, alunni) in modo da ottimizzare le proposte a disposizione e creare collaborazioni sinergiche.

Verifiche sui fondi assegnati

I Consigli scolastici a cui è stato destinato un contributo dovranno sottoporre all'Assessorato alla Pubblica Istruzione un resoconto dettagliato riguardante l'utilizzo dei fondi stanziati ed i risultati conseguiti nell'anno scolastico.

Entro il 15 giugno di ogni anno si devono stabilire, d'intesa fra le varie scuole e l'Amministrazione Comunale, i progetti per il successivo anno scolastico.

RISTORAZIONE SCOLASTICA

La ristorazione scolastica riveste un ruolo primario per la salute ed il benessere psico-fisico degli utenti con un duplice obiettivo nutrizionale ed educativo, rappresenta un veicolo di proposta ed acquisizione di modelli culturali e comportamentali che, influenzando le scelte degli utenti, si propone di modificare comportamenti alimentari non corretti.

Le fondamenta delle abitudini alimentari si costruiscono in ambito familiare. La scuola, attraverso la mensa scolastica, ha un ruolo preventivo in quanto interviene in età precoce quando le abitudini alimentari sono ancora in formazione, indirizzando correttamente le scelte alimentari dell'utente e della famiglia. Genitori ed educatori devono impegnarsi per contribuire a sviluppare negli alunni una coscienza alimentare autonoma e consapevole che permetta loro di fare scelte nutrizionali corrette.

Per coordinare e progettare il contesto educativo diviene fondamentale il contributo del personale docente e delle famiglie che trova attuazione nell'istituzione della Commissione mensa.

Fanno parte della Commissione: l'Assessore alla Pubblica Istruzione, un referente dell'Amministrazione Comunale, un rappresentante dei docenti per ogni plesso scolastico, due rappresentanti effettivi ed un supplente dei genitori che hanno un figlio che frequenta la mensa, per ogni plesso scolastico.

La scelta del menù e le grammature seguono le indicazioni dell'A.T.S. Brescia, i vincoli per il pasto trasportato e le "Linee guida della Regione Lombardia per la ristorazione scolastica" oltre ai criteri minimi ambientali.

Sono previste: diete speciali sanitarie che necessitano della presentazione di certificazione medica; diete speciali etico-religiose richieste mediante autocertificazione.

I pasti comprendono un primo piatto, un secondo piatto, un contorno, pane, frutta di stagione o dolce e acqua di rete; vengono consegnati in tutte le scuole in contenitori pluriporzione e scodellati direttamente presso i refettori e con l'utilizzo di bicchieri in vetro e piatti in ceramica per la sicurezza degli utenti.

Il servizio di ristorazione scolastica è stato affidato alla ditta Cirfood s.c. per il periodo 01/09/2023 – 31/07/2026.

La piattaforma che viene utilizzata sia dai genitori che dal comune è SIMEAL, accessibile da app e da portale web al seguente link <https://botticino.simeal.it/sicare/benvenuto.php> .

Per l'a.s. 2025/2026 il sistema di pagamento è post-pagato. A seguito di ricevimento del bollettino mensile sul portale SIMEAL si dovrà provvedere al pagamento tramite sistema PagoPa entro il 10 del mese successivo alla frequenza.

Durante l'anno scolastico verranno proposti dei progetti di educazione alimentare per gli alunni delle scuole in accordo con la nuova ditta.

Per garantire il buon funzionamento delle mense delle Scuole del Comune dal punto di vista igienico-sanitario e didattico, l'Amministrazione Comunale prevede il servizio mensa presso i plessi di Botticino Sera, Botticino Mattina e San Gallo come segue:

Scuola Infanzia "Don A. Chiari"	Dalle 11.45 per tutti i bambini in un unico turno.
Scuola Infanzia "Caduti delle Cave"	Dalle 11.45 per tutti i bambini in un unico turno.
Scuola Primaria "Rinaldini" di San Gallo	Dalle 12.10 per tutti i bambini iscritti in un unico turno.
Scuola Primaria "T. Secchi" di Botticino Mattina	Dalle 12.10 nei giorni di mercoledì e venerdì per gli alunni iscritti in un unico turno.
Scuola Primaria "T. Speri" di Botticino Sera	In due turni, dalle 12.10 e dalle 13.10, tutti i giorni da lunedì a venerdì, per tutti gli alunni delle classi a tempo pieno.

TARIFE A.S. 2025/2026 SCUOLE PRIMARIE ISTITUTO COMPRENSIVO BOTTICINO

FASCE ISEE	TARIFFA PASTO
€ 0,00 - € 9.999,00	5,00 €
€ 10.000,00 - € 14.999,00	5,20 €
€ 15.000,00 - € 17.999,00	5,60 €
€ 18.000,00 - € 24.999,00	5,80 €
€ 25.000,00 - € 35.000,00	6,00 €
Oltre € 35.001,00	6,50 €
Non residenti	7,20 €

Gli iscritti al servizio non residenti nel Comune di Botticino corrispondono una tariffa di 7,20 euro/pasto.

Per i residenti nel Comune di Botticino, nel caso di due figli che usufruiscono del servizio mensa delle scuole primarie con il tempo pieno, al secondo figlio iscritto verrà applicato uno sconto del 10% sulla tariffa pasto.

Per i residenti nel Comune di Botticino, nel caso di tre o più figli che usufruiscono del servizio mensa delle scuole primarie con il tempo pieno, al minore iscritto verrà concessa la gratuità per l'intero anno scolastico.

Per le Scuole Primarie, il pagamento dei pasti consumati deve essere effettuato entro il giorno 10 del mese successivo a quello di riferimento (ad esempio, il pagamento relativo al mese di settembre dovrà essere effettuato entro il 10 ottobre).

In caso di mancato pagamento, senza giustificato motivo, delle quote pasto, il servizio mensa sarà sospeso immediatamente fino alla regolarizzazione dell'importo dovuto. Trascorsi quindici giorni dalla scadenza del pagamento, l'Amministrazione si riserva di addebitare al genitore le eventuali spese postali e di notifica unitamente agli interessi di mora sulle somme non pagate nella misura pari all'interesse legale.

Per accedere alla tariffa ridotta è necessario presentare all'Ufficio Pubblica Istruzione del Comune la certificazione I.S.E.E. (Indicatore della Situazione Economica Equivalente) in corso di validità all'atto di presentazione della domanda o comunque entro il 30/09/2025.

AGEVOLAZIONI TARIFFARIE PER IL SERVIZIO DI RISTORAZIONE SCOLASTICA

L'Amministrazione comunale, nell'ambito delle politiche di sostegno alle famiglie, prevede per l'anno scolastico 2025/2026 l'assegnazione di agevolazioni tariffarie per il servizio di refezione scolastica, a favore delle famiglie residenti con figli che frequentano le scuole primarie a tempo pieno dell'Istituto Comprensivo di Botticino e per le famiglie segnalate dal Settore Servizi Sociali del Comune.

A seconda del numero di domande pervenute e fino ad esaurimento dei fondi disponibili, sono previste le seguenti agevolazioni: gratuità del servizio mensa oppure riduzione del 50% della tariffa pasto, calcolata in base all'I.S.E.E.

I soggetti in possesso dei requisiti sottoindicati possono presentare domanda per accedere all'agevolazione, secondo le modalità previste dal bando.

REQUISITI MINIMI PER L'AMMISSIONE AL BENEFICIO

I requisiti minimi necessari per poter accedere al beneficio sono:

- Residenza nel Comune di Botticino della famiglia e dei figli.

- Frequenza di una scuola primaria a tempo pieno dell'Istituto Comprensivo di Botticino.
- Reddito familiare I.S.E.E. non superiore a € 6.700,00.
- Assenza di situazioni debitorie nei confronti del Comune di Botticino.

DURATA

L'intervento ha validità per l'anno scolastico 2025/2026 secondo le modalità che verranno definite dal bando.

CRITERI PER GRADUATORIA

La graduatoria verrà stilata attribuendo i seguenti punteggi:

Reddito da € 0,00 a € 2.500,00:	punti 9
Reddito da € 2.501,00 a € 4.000,00:	punti 7
Reddito da € 4.001,00 a € 5.500,00:	punti 5
Reddito da € 5.501,00 a € 6.700,00:	punti 3
Famiglia mono genitoriale	punti 2

È prevista una sola riduzione per nucleo familiare, anche in caso di più utenti fruitori del servizio. La graduatoria dei beneficiari sarà redatta secondo l'ordine crescente del punteggio attribuito alle famiglie richiedenti. A parità di punteggio, il beneficio sarà assegnato alla famiglia con il minor valore I.S.E.E.

PRESENTAZIONE DELLA DOMANDA

Le domande, redatte su apposito modello predisposto dall'Ufficio Pubblica Istruzione del Comune di Botticino, ai sensi del D.P.R. 445/2000, dovranno essere compilate correttamente in ogni loro parte. Le stesse dovranno essere presentate entro i termini previsti dal bando.

DOCUMENTI DA ALLEGARE ALLA DOMANDA

La domanda dovrà essere corredata dall'attestazione I.S.E.E. in corso di validità e dalla fotocopia di un documento di riconoscimento valido del richiedente.

MODALITÀ D' EROGAZIONE

L'Ufficio Pubblica Istruzione provvederà ad applicare, tramite il gestionale Simeal, l'agevolazione prevista (gratuità del servizio mensa oppure riduzione del 50% della tariffa pasto) in base all'esito istruttorio e alla disponibilità dei fondi.

ESCLUSIONE

Sarà motivo di esclusione dal predetto beneficio:

- possedere un reddito I.S.E.E. superiore a € 6.700,00;
- la mancata presentazione dell'attestazione I.S.E.E. in corso di validità;
- le domande che, a seguito di verifiche da parte dell'ufficio, presenteranno un reddito e una dichiarazione sullo stato di disoccupazione non rispondente alla realtà (con riferimento a questo accapo, trattandosi di falsa dichiarazione, si procederà secondo quanto previsto dal Codice penale);
- la presenza di debiti nei confronti del Comune di Botticino;
- la presentazione della domanda oltre il tempo utile o non compilata correttamente;
- la mancata apposizione della firma sulla domanda;
- la mancata presentazione di un documento di identità in corso di validità.

CONTROLLI

L'Ufficio Pubblica Istruzione effettuerà controlli sulle dichiarazioni per accertare la veridicità dei dati e si riserva di assumere opportune iniziative in caso di dichiarazioni mendaci.

SERVIZIO DI ENTRATA ANTICIPATA NELLE SCUOLE PRIMARIE DI BOTTICINO SERA E MATTINA

L'Amministrazione Comunale garantisce il servizio di accoglienza anticipata (dal lunedì al venerdì) alle ore 7:30 rispetto al normale inizio delle lezioni, previsto per le ore 8:10, che consente, ai genitori che lavorano, di usufruire di una maggiore elasticità di orario.

Il servizio comporta una quota a carico dell'utenza.

Per l'anno scolastico 2025/2026 sono state individuate le seguenti tariffe:

FASCE ISEE	TARIFFA ANNUA
€ 0,00 - € 15.748,00	220,00 €
€ 15.749,00 e oltre	240,00 €
Non residenti	240,00 €

Nel caso di due o più figli che usufruiscono del servizio, verrà applicata una riduzione del 10% dal secondo figlio. La riduzione si applica per le famiglie residenti.

Il pagamento dovrà essere effettuato in un'unica soluzione entro il 30 novembre 2025 oppure in due rate, rispettivamente entro il 30 novembre 2025 e il 31 gennaio 2026.

In caso di ritiro dal servizio prescuola durante l'anno, è necessario trasmettere la rinuncia al Protocollo del Comune – protocollo@comune.botticino.bs.it all'attenzione dell'Ufficio Pubblica Istruzione – Piazza Aldo Moro e Martiri della Libertà n. 1.

TRASPORTO SCOLASTICO SCUOLE PRIMARIE E SECONDARIE DI PRIMO GRADO

Il trasporto alunni viene effettuato dalla Società "Brescia Trasporti" con gli autobus delle linee "11" e "8" e, per l'a.s. 2025/2026, la tariffa ammonta a € 151,00 annui.

Gli abbonamenti casa/scuola per studenti sono emessi dalla Brescia Trasporti, sotto forma di tessere elettroniche personali e ricaricabili – Omnibus Card.

Le Omnibus Card, rilasciate agli studenti delle scuole primarie e secondarie di primo grado, sono valide sulle linee "11" e "8" per il tragitto casa-scuola e viceversa, esclusivamente nei giorni di calendario scolastico, senza limitazioni di orario e per un massimo di 4 corse al giorno.

I percorsi sono finalizzati alla riuscita ottimale del servizio, tenendo conto della distanza dalla scuola e degli orari di entrata ed uscita.

Le operazioni di rilascio e ricarica delle tessere Omnibus Card si effettuano presso le due tabaccherie autorizzate di Botticino oppure presso tutte le tabaccherie autorizzate di Brescia.

I dati relativi agli iscritti al servizio sono in possesso di Brescia Trasporti.

Nel caso di due o più figli che usufruiscono del servizio trasporto scolastico in Botticino, verrà riconosciuto un contributo pari al 30% del costo dell'abbonamento a partire dal secondo figlio.

Le richieste di contributo per il servizio di trasporto devono essere inoltrate all'Ufficio Pubblica Istruzione entro il 28/11/2025.

MATERIALE DIDATTICO, MANTENIMENTO SCUOLE, CONTRIBUTI PER ACQUISTO LIBRI DI TESTO

Fornitura gratuita dei libri di testo per gli alunni della scuola primaria

In piena attuazione del D.P.R. 616/77 ed ai sensi dell'art. 2 – comma 20 della legge 03/08/1999 n. 265 il Comune di Botticino ha introdotto, per quanto attiene la fornitura dei libri di testo per gli alunni della Scuola Primaria statale e paritaria, **il principio della residenzialità**: “verrà garantita la fornitura dei libri di testo ai soli minori residenti nel comune di Botticino, indipendentemente dalla sede della scuola frequentata”.

Ciò comporterà la mancata fornitura dei libri di testo per gli alunni non residenti anche se iscritti a scuole del nostro circolo, e la fornitura dei testi per gli alunni frequentanti scuole di altri circoli, residenti a Botticino.

La Legge Regionale n. 14 del 26/05/2016 ha introdotto l'obbligo per i comuni della fornitura gratuita dei libri di testo nella scuola primaria attraverso l'utilizzo della cedola libraria, garantendo la libera scelta del fornitore da parte delle famiglie stesse.

Per l'anno scolastico 2025/2026 si stanZIA pertanto la cifra di euro 17.000,00 cap. 3040/2025

NOTE SCUOLA 2025/2026

Dote Scuola è la misura di Regione Lombardia che prevede quattro tipologie di **contributi** per sostenere economicamente il percorso educativo di studenti e studentesse dai **3 ai 21 anni** residenti in Lombardia e frequentanti corsi ordinari di **istruzione** o formazione professionale (IeFP), per favorire la libera scelta dei percorsi educativi e contrastare l'abbandono scolastico (Legge Regionale n. 19/2007).

Il sistema Dote Scuola prevede quattro bandi nel corso dell'anno scolastico, rivolti a differenti tipologie di studenti.

I requisiti e le modalità di partecipazione sono specificati nelle pagine del sito dedicate a ciascun contributo.

- **Buono scuola**, a sostegno della retta di iscrizione e frequenza di scuole primarie, secondarie di primo e secondo grado, paritarie e statali;
- **Sostegno disabili**, a parziale copertura dei costi del personale insegnante impegnato in attività didattica di sostegno;
- **Materiale didattico**, per l'acquisto di libri di testo, dotazioni tecnologiche e strumenti per la didattica;
- **Merito**, per premiare gli studenti che conseguono risultati eccellenti.

I bandi aprono in **periodi diversi** durante l'anno scolastico e sono comunicati con avvisi pubblici sul sito <https://www.bandi.regione.lombardia.it> oltre che sui profili social regionali.

REQUISITI DI AMMISSIONE

I **requisiti** di ammissione e gli eventuali parametri **I.S.E.E.** per ciascuna componente, insieme ai contatti per richiedere informazioni, sono specificati all'interno dei paragrafi dedicati a ciascun contributo, e sulla piattaforma Bandi Online all'interno dei singoli bandi di volta in volta pubblicati per ciascuna componente.

PRESENTAZIONE DELLE DOMANDE

É possibile **presentare domanda** per ciascuna componente in un **periodo diverso** nel corso dell'anno 2025 e 2026. Le date di apertura per la presentazione di ciascuna domanda di contributo sono comunicate di volta in volta tramite **avvisi** specifici pubblicati su <https://www.bandiregione.lombardia.it/> e sui canali regionali.

I contributi Dote Scuola sono **compatibili** tra di loro. Solo nel caso del bando Materiale didattico e Borse di studio statali lo studente beneficiario riceve un solo contributo.

Le domande devono essere presentate unicamente attraverso la piattaforma **Bandi e Servizi di Regione Lombardia**, accedendo tramite **SPID** o **CIE/CNS**.

I contributi per il Sostegno Disabili e quelli per la fascia di età 3-5 anni devono essere richiesti dai **legali rappresentanti** delle Scuole paritarie e delle Scuole dell'infanzia autonome, non statali e non comunali. Gli studenti e le loro famiglie beneficiano del contributo attraverso l'erogazione del servizio.

ASSISTENZA SOCIOPEDAGOGICA COMPETENZA DELL'ASSESSORATO AI SERVIZI SOCIALI

In considerazione dell'importanza della funzione educativa e scolastica, nonché della promozione della comunicazione tra genitori e figli, l'Assessorato alle Politiche Sociali e Familiari ha promosso diverse modalità di sostegno a favore della scuola e delle famiglie.

Nella fattispecie le sopracitate attività si esplicano per l'a.s. 2025/2026 nelle seguenti modalità:

- **Contributi alla Fondazione Carini a favore dell'unità d'offerta Nido “La Giostra” e adesioni alla Misura Nidi Gratis di Regione Lombardia.**

Da settembre 2013 è aperto il nuovo nido della Fondazione “Carini” con n. 60 posti tutti accreditati nel piano nidi regionali e convenzionati con l'Amministrazione Comunale. Il nido accoglie bambini dai 3 ai 36 mesi.

Per l'anno educativo 2025/2026 l'Amministrazione Comunale con la delibera di giunta n. 90 del 28 luglio 2025 ha approvato la convenzione con la struttura Nido “La Giostra” assegnando all'unità d'offerta, al fine di contenere il costo del servizio a carico di tutte le famiglie, un contributo massimo totale pari ad € 19.800.

Inoltre, dall'anno educativo 2016/2017 il Comune ha aderito alla Misura Nidi Gratis di Regione Lombardia e, anche per l'anno educativo 2025/2026, mediante deliberazione di Giunta Comunale n. 91 del 28 luglio 2025, si è dato atto all'adesione.

La domanda di adesione sulla piattaforma regionale Bandi On Line è stata inoltrata e con il n. ID Domanda 6952472.

- **Attivazione del servizio educativo domiciliare e scolastico**

Rivolto a minori che presentino problematiche personali e familiari da essere considerati in una situazione a rischio di emarginazione futura; si esplica attraverso i seguenti servizi:

- il servizio per minori e famiglie, comprendente l'ADM, gli incontri protetti e l'equipe temporanea di intervento è gestito dagli operatori della Cooperativa Sociale “La Vela” aggiudicataria del servizio; detto servizio delegato All'azienda Speciale Consortile ed in collaborazione con il consultorio ASST del Distretto n. 3 di Brescia Est, il Servizio di Tutela Minori dell'Azienda stessa e il servizio sociale comunale, prevede una copertura dei costi a parziale carico dell'amministrazione comunale; il servizio verrà attivato, in primis, dietro decreto del Tribunale per i Minorenni, o in alternativa dietro progetto sottoposto da uno o tutti i servizi di cui sopra (Consultorio, Servizio Sociale comunale) e condiviso con i genitori;
- il servizio di assistenza scolastica ad personam, gestito attraverso un contratto di affidamento mediante gara pubblica. Il servizio è totalmente a carico dell'amministrazione comunale, tranne per le scuole secondarie di secondo grado per le quali è previsto un parziale rimborso da parte di Regione Lombardia quale ente avente funzione su dette scuole; la famiglia è messa al centro del progetto di integrazione scolastica del proprio bambino con disabilità (di seguito sezione specifica relativa a questo servizio);
- colloqui informativi e di sostegno scuola-famiglia.

ASSISTENZA AD PERSONAM NELLE SCUOLE

In base alla Legge Quadro per l'assistenza, l'integrazione sociale e i diritti delle persone diversamente abili n. 104 del 1992, vengono tutelati anche il diritto allo studio e all'integrazione scolastica attraverso la programmazione coordinata dei servizi scolastici con quelli sanitari, socio-assistenziali, culturali, ricreativi, sportivi e con altre attività sul territorio gestite da enti pubblici e privati.

Nel diritto all'educazione e all'istruzione sancito nell'art. 12 della 104, si sottolinea entro quali termini e modalità avvenga la certificazione dello stato di handicap: all'individuazione dell'alunno come persona con handicap ed all'acquisizione della documentazione risultante dalla diagnosi funzionale, fa seguito un profilo dinamico funzionale ai fini della formulazione di un piano educativo individualizzato, alla cui definizione provvedono congiuntamente, con collaborazione dei genitori dell'alunno portatore di disabilità, gli operatori dell'ASST (di norma NPI Spedali Civili di BS e servizio di E.O.H.), il personale della scuola e l'A.S. dell'ente locale.

Oltre alla normativa nazionale dall'anno scolastico 2017/2018 è intervenuta la modifica alla legge regionale 19/2007 spostando di fatto la competenza della gestione e dell'onere relativo alla spesa per l'Assistenza ad Personam per gli alunni delle c.d. "scuole Superiori" dalla Provincia alla Regione; di fatto con DGR N°X/6832 30/06/2017 e successive integrazioni Regione Lombardia ha introdotto modifiche e limiti di erogazione nelle ore di Assistenza dando mandato agli enti locali di provvedere all'organizzazione di detto servizio per conto di Regione, senza riconoscere taluni costi quali, a titolo esemplificativo, i costi gestionali.

Nella realtà di Botticino l'integrazione scolastica degli alunni con disabilità è seguita anche dal Servizio Sociale del Comune che nella figura dell'Assistente Sociale partecipa ai Gruppi di Lavoro Integrazione delle scuole interessate, ad incontri con le scuole volti alla preparazione e verifica di PEI (Progetti Educativi Individualizzati) relativi solo a minori certificati da apposita commissione medica.

Per l'anno formativo e scolastico 2024/2025 i bambini certificati, quindi con il sostanziale diritto all'assistenza presso la scuola sono stati:

- presso la Scuola dell'Infanzia "Carini"
n. 4 bambini certificati per totali 85 ore settimanali di assistenza;
- presso la Scuola dell'Infanzia "Caionvico"
n. 1 bambino certificato per totali 18 ore settimanali di assistenza;
- presso la Scuola dell'Infanzia "Caduti Cave"
n. 2 bambini certificati per totali 24 ore settimanali di assistenza;
- presso la Scuola Primaria Istituto Comprensivo di Botticino
n. 6 alunni certificati per totali 92 ore settimanali di assistenza;
- presso la Scuola Secondaria di primo grado Istituto Comprensivo di Botticino
n. 4 alunni certificati per totali 48 ore settimanali di assistenza;
- presso altri Istituti Comprensivi
n. 5 alunni certificati per totali 62 ore settimanali di assistenza;
- presso scuole paritarie
n. 1 alunno certificato per totali 21 ore settimanali di assistenza;
- presso Istituti Superiori (di competenza di Regione Lombardia)
n. 9 allievi certificati per totali 97 ore settimanali di assistenza.

Per l'anno formativo e scolastico **2025/2026** il servizio è stato attivato per i bambini/ragazzi certificati, per i quali le varie scuole hanno inoltrato domanda di Assistenza ad personam e risultano essere:

- presso la Scuola dell'Infanzia "Caduti delle Cave"
n. 3 bambini certificato per totali 36 ore settimanali di assistenza;
- presso la Scuola Primaria Istituto Comprensivo di Botticino
n. 5 alunni certificati per totali 64 ore settimanali di assistenza;
- presso la Scuola Secondaria di primo grado Istituto Comprensivo di Botticino
n. 7 alunni certificati per totali 69 ore settimanali di assistenza;
- presso altri Istituti Comprensivi
n. 4 alunni certificati per totali 57 ore settimanali di assistenza;
- presso scuole paritarie

- n. 4 alunni certificati per totali 83,5 ore settimanali di assistenza;
- presso Istituti Superiori (di competenza di Regione Lombardia)
- n. 11 allievi certificati per totali 136 ore settimanali di assistenza;

La spesa oraria per il servizio di A.d.P. è pari ad € 24,35 (IVA inclusa), le ore settimanali risultano essere **437 per un costo presunto settimanale pari ad € 10.641,00 ed è totalmente a carico dell'Assessorato ai Servizi Sociali** tranne che per le scuole secondarie di secondo grado per le quali la Regione Lombardia rimborsa parzialmente le ore mediante la rendicontazione sulla piattaforma Bandi Online.

PROGETTO “SPORTELLI DI CONSULENZA NELLE SCUOLE”

Il progetto proposto è in continuità con gli anni scolastici precedenti ed è stato elaborato dal Tavolo Minori e Famiglie afferente l’Azienda Speciale Consortile per i servizi alla persona. È un progetto totalmente finanziato dall’Assessorato ai Servizi Sociali e, al momento, non prevede fondi a copertura. Per l'anno scolastico 2025/2026 vista la necessità e l’efficacia degli sportelli ormai ritenuti un “servizio consolidato”, l’Assessorato ai Servizi Sociali ha predisposto il progetto a favore di alunni, insegnanti e genitori nelle scuole. L’Azienda Speciale Consortile per i servizi alla persona ha prorogato per un anno l’albo dei professionisti accreditati nel quale sono indicati i professionisti ed i costi orari di ciascuno aggiungendo, tra le prestazioni previste, anche il supporto agli insegnanti nella gestione dei ragazzi in difficoltà.

PREVENTIVO COSTO TOTALE PROGETTO per l'a. s. 2025/2026 € 6.360

- Consulenze psico-pedagogiche alunni, genitori ed insegnanti (scuole secondarie di primo grado) ed intervento in classe, su segnalazione della dirigenza scolastica negli istituti sotto elencati:

IC Botticino - Scuola secondaria di primo Grado “Scalvini”

- sportello genitori/insegnanti/ragazzi indicativamente 50 ore da liquidare se effettuate e solo se non svolte a causa nel mancato preavviso di almeno 48 ore lavorative
- presentazione nelle classi 2 ore

(gli interventi con i ragazzi sono in presenza; gli interventi con genitori e insegnanti sono da remoto)

Preventivo costi progetto incarico costo orario: € 40,00 orari lordi, comprensivi di tutti gli oneri, compresi versamenti previdenziali, imposta di bollo, IVA e ritenuta d’acconto **TOTALE 54 ore (di cui 50 sportello, 2 per presentazione nelle classi e 2 per relazioni con committenza) per € 40,00 = € 2.160**

- Consulenze psico-pedagogiche per genitori ed insegnanti (scuole primarie ed infanzia) ed intervento in classe, su segnalazione della dirigenza scolastica negli istituti sotto elencati:

IC Botticino - Scuola dell’infanzia “Caduti delle Cave” e tutte le Primarie del territorio

- sportello genitori/insegnanti 37 ore (in remoto) da liquidare se effettuate e solo se non svolte a causa nel mancato preavviso di almeno 48 ore lavorative

Fondazione Scuola Materna F. Carini (Infanzia e Asilo Nido)

- sportello genitori/insegnanti 18 ore (in remoto) da liquidare se effettuate e solo se non svolte a causa nel mancato preavviso di almeno 48 ore lavorativo

Scuola dell’infanzia Comunale “Don Chiari” - San Gallo

- sportello genitori/insegnanti 12 ore (in remoto) da liquidare se effettuate e solo se non svolte a causa nel mancato preavviso di almeno 48 ore lavorative

Preventivo costi progetto incarico: Costo orario: € 60,00 orari lordi, comprensivi di tutti gli oneri, compresi versamenti previdenziali, imposta di bollo, IVA al 22 % e ritenuta d’acconto. **TOTALE 70 (di cui 67 di sportello, 1 di presentazione al dirigente dell’IC e 2 per relazioni con committenza) ore per € 60,00 = € 4.200**

PROGETTO DA BRUCO A FARFALLA (Progetto “SPRINT”)

Il Progetto Da Bruco a Farfalla nasce dalla partecipazione al Bando regionale “Sprint! Lombardia Insieme” e successivo finanziamento.

L’ambito di intervento è quello di educazione e animazione territoriale da realizzarsi nell’itero Ambito territoriale Brescia est; la fascia d’età a cui è rivolto è 9/16 anni.

All’uopo il territorio è stato suddiviso in tre Poli; Botticino insieme ai comuni di Mazzano, Nuvolera, Nuvolento e Rezzato è parte del Polo 3 sul quale si effettueranno diverse azioni sia territoriali che all’interno nelle scuole.

Le attività del progetto saranno le seguenti:

1. Attività sportive (percorsi formativi per l’inclusione rivolti alle società sportive e attività sportive rivolte ai bambini/ragazzi)
2. Contrasto alla povertà educativa e attività di sviluppo artistico ricreativo
3. Incontri per genitori
4. Inclusione sociale

Nell’ambito scolastico la progettazione prevede in sintesi:

A. L’avvio di laboratori in stile “cineforum” ai ragazzi delle classi seconde della Scuola Secondaria di Primo Grado “Scalvini”.

Il laboratorio prevede n. 3 incontri di 2 ore ciascuno per ogni classe con i seguenti temi da affrontare:

- primo incontro: “Che faccia ha il rispetto”;
- secondo incontro “Linguaggio Giraffa: Comunicazione Non Violenta per Crescere Insieme”;
- terzo incontro: “La Comunicazione nel Gruppo classe”.

Il periodo di offerta di tali attività sarà nella prima parte dell’anno scolastico, presumibilmente nei mesi di ottobre/dicembre 2025.

B. Incontri per genitori:

- serata del 1° dicembre 2025 è prevista la serata formativo/divulgativa rivolta ai genitori di bambini/ragazzi dai 9 ai 16 anni; il ruolo della scuola sarà quello di veicolare l’informazione e la promozione alle famiglie; tematica dell’incontro “Social media e Adolescenti” il luogo è in via di definizione;
- prosecuzione del percorso per genitori attraverso laboratori/serate nella primavera 2026 ancora in fase di costruzione. Anche qui il ruolo della scuola sarà quello di promuovere ed informare le famiglie.

C. Attività sportive per bambini e ragazzi:

10 lezioni di yoga rivolte a bambini 9/11 anni già calendarizzate che si terranno nella Palestra Comunale di Via Udine a Botticino Mattina; anche qui il ruolo della scuola sarà quello di aiutare nella divulgazione e promozione dell’attività extra scolastica.

PROGETTI EDUCATIVI

BIBLIOTECA “L. DORDONI”

PROMOZIONE ALLA LETTURA BIBLIOTECA-SCUOLA

Dal Manifesto Unesco per le Biblioteche Pubbliche – 2022:

“La libertà, la prosperità e lo sviluppo della società e degli individui sono valori umani fondamentali. Essi potranno essere raggiunti soltanto grazie alla capacità di cittadini ben informati di esercitare i propri diritti democratici e svolgere un ruolo attivo nella società. La partecipazione costruttiva e lo sviluppo della democrazia dipendono da un’istruzione soddisfacente, oltre che dall’accesso libero e illimitato alla conoscenza, al pensiero, alla cultura e all’informazione.

La biblioteca pubblica, porta d’accesso locale alla conoscenza, crea i presupposti di base per l’apprendimento permanente, l’autonomia nel processo decisionale e lo sviluppo culturale dell’individuo e dei gruppi sociali. Essa è alla base di società della conoscenza sane, in quanto fornisce l’accesso e consente la creazione e la condivisione di conoscenze di ogni tipo, comprese quelle scientifiche e locali, senza barriere commerciali, tecnologiche o legali”.

Per raggiungere i propri obiettivi la Biblioteca deve necessariamente sviluppare un rapporto di collaborazione stretta con le Scuole del territorio. A questo proposito, nell’anno scolastico appena terminato sono state realizzate le consuete attività di promozione alla lettura previste per gli alunni delle scuole di Botticino Mattina, Botticino Sera e San Gallo. Nel dettaglio:

Scuole dell’Infanzia

- Preparazione di bibliografie con creazione di scaffali di libri per le classi
- Incontri con le classi sia nel plesso scolastico sia in biblioteca con i bibliotecari ed esperti con attività di lettura e laboratorio “il senso del libro” (51 bambini)
- Ad utenza libera, per le neomamme e bambini 0-12, incontro di formazione con la bibliotecaria Simona Azzali e le ostetriche ASST del Garda (12 mamme, 1 papà, 1 nonna e 7 bebè)

Scuola Primaria

- Preparazione di bibliografie con scaffale di libri per il prestito alle classi
- Attività “UN LEONE IN BIBLIOTECA” per le classi prime e seconde (73 bambini)
- Attività di lettura ‘FIABE AL CONTRARIO’ per le classi terze (n. 23 bambini)
- Attività di animazione e lettura “gara di lettura” per le classi quarte con Alessandra Baschieri (66 bambini)
- Attività di lettura e laboratorio con l’autrice Annalisa Strada (92 bambini)
- Ad utenza libera, per bambini e bambine da 5 a 8 anni “HALLOWEEN IN BIBLIOTECA” (14 bambini + adulti)
- Ad utenza libera, per bambini e bambine da 5 a 8 anni, ‘NATALE IN BIBLIOTECA’, incontro in presenza a cura della Biblioteca Comunale ‘L. Dordoni’ (n. 15 bambini + adulti);
- Ad utenza libera, per bambini e bambine da 5 a 8 anni, ‘CARNEVALE IN BIBLIOTECA’, incontro in presenza a cura della Biblioteca Comunale ‘L. Dordoni’ (n. 13 bambini + adulti);
- Ad utenza libera, per bambini e bambine da 5 a 8 anni ‘PASQUA IN BIBLIOTECA’, incontro a cura della Biblioteca Comunale ‘L. Dordoni’ (n. 12 bambini + adulti);

Scuola Secondaria di Primo Grado

- Classi I, II, III: su richiesta degli insegnanti della scuola “Don Orione” e Scalvini, durante l’anno sono state preparate proposte di letture basate sui generi letterari e creazioni di scaffali dedicati al prestito delle classi, con scadenza stabilita in risposta alle necessità didattiche.
- Le classi prime hanno partecipato a una giornata. “corso di fumetto” tenuto dalle insegnanti della scuola internazionale Comics di Brescia (99 ragazzi).
- Attività di animazione e lettura “Quiz Game” per le seconde (74 ragazzi).
- Le classi terze hanno partecipato al progetto “VOCI DI GEA”, in due incontri, tenuto dall’esperta Barbara Mino (75 ragazzi).

Il prestito alle Scuole rappresenta un servizio prezioso che garantisce:

- la presenza di un patrimonio ricco e costantemente aggiornato;
- la possibilità di trovare audiolibri, collane di libri ad alta leggibilità, libri di comunicazione aumentativa adatti a chi ha difficoltà di lettura e di comunicazione;
- la presenza di una ricca sezione (recentemente aggiornata) di materiali multiculturali e in lingua originale;
- la possibilità di prestito collettivo alla classe con durata superiore al mese mediante semplice accordo col personale della Biblioteca;
- la consultazione online del catalogo dei libri (OPAC) anche da casa, mediante collegamento ad Internet con possibilità di prenotazione diretta;
- la possibilità di recuperare documenti rari o non più in commercio con il prestito interbibliotecario;
- l’acquisizione di documenti specifici legati alle attività didattiche svolte dalle Scuole mediante apposita richiesta.

Il servizio offerto alle Scuole permette inoltre di avere a disposizione riviste e materiale multimediale per bambini e ragazzi oltre a documenti specifici per insegnanti per l’approfondimento e l’aggiornamento relativo a didattica, psicologia dell’infanzia, insegnamenti particolari.

Il personale è a disposizione per elaborare bibliografie e percorsi di lettura specifici su un tema, un autore o qualsiasi esigenza didattica.

Dati relativi all’anno scolastico 2024/2025

Alunni coinvolti nelle varie attività di promozione alla lettura	n. 597
Prestiti effettuati con la promozione scolastica (il dato corrisponde a una proiezione sul numero degli alunni delle classi che hanno ricevuto le bibliografie)	n. 400
Numero di nuove acquisizioni relative al patrimonio delle sezioni bambini/ragazzi (0-14 anni)	n. 431

La programmazione per l’anno scolastico 2025/26

Per il prossimo anno scolastico verranno proposte le seguenti attività:

- visite guidate alla Biblioteca per far conoscere la sede, i servizi, le modalità d’impiego del catalogo Opac, della navigazione in Internet e dei documenti digitali presenti in Media Library On Line. Su richiesta dei singoli insegnanti, le visite possono essere accompagnate da presentazioni di libri, lettura di brani e prestito alla classe;

Scuole d'infanzia

- progetto-laboratorio “Piccoli lettori creativi”: incontri di lettura animata e laboratorio creativo-manipolativo, condotti dal personale della Biblioteca.

Scuole primarie:

- classi prime e seconde: incontro per avvicinarsi al mondo del libro con letture e prestito libri;
- classi terze: attività di lettura “Fiabe al contrario”: attraverso testi come “La brutta addormentata nel bosco”, “I tre piccoli lupi e il maiale cattivo” e altri, vengono capovolte in modo originale le trame tradizionali;
- classi quarte: “gara di lettura” con Alessandra Baschieri, per stimolare i bambini alla lettura attraverso giochi culturali;
- classi quinte: “Amuleti e Reliquie del regno di Somnium”. Il progetto stimola la creatività, la manualità e le capacità narrative, invitando i bambini a esplorare il mondo della fantasia;

Scuole secondarie di primo grado:

- classi prime: corso di fumetto, attraverso il quale i ragazzi apprenderanno le principali tecniche per realizzare una storia a fumetti;
- classi seconde: gara di lettura per incentivare la lettura attraverso il gioco: gli studenti, suddivisi in squadre, si immergeranno in una gara basata su domande e sfide di cultura generale e, in particolare, di narrativa per ragazzi;
- classi terze: incontro e dibattito con l'autrice Roberta Fasanotti, presentazione del libro “Libertà spezzate”.

Si confermano, inoltre, i servizi di orientamento, assistenza e consulenza ai genitori e agli insegnanti per agevolare lo studio, la ricerca e promuovere la lettura.

EDUCAZIONE PERMANENTE

L'Assessorato alla Pubblica istruzione, in collaborazione con le Istituzioni scolastiche, le Associazioni culturali, sociali e sportive locali, la Biblioteca e il teatro del Centro Lucia, intende favorire lo sviluppo di un Sistema educativo territoriale che permetta la crescita delle conoscenze e delle competenze lungo tutto l'arco della vita.

La Biblioteca – mediante incontri con i genitori – favorisce l'apprendimento della lettura sin dalla prima infanzia, promuovendo la lettura ad alta voce e l'avvicinamento dei piccoli ai libri. A tale proposito la Biblioteca aderisce da anni ai Programmi Nati Per Leggere (NPL) e Nati Per la Musica (NPM).

Nati per Leggere e Nati per la Musica

I Progetti locali nascono al fine di promuovere la lettura ad alta voce e l'ascolto della musica per i bambini da 0 a 6 anni. La lettura ad alta voce da parte di un adulto, effettuata con una certa continuità, favorisce lo sviluppo relazionale (rapporto genitori/bambino) e cognitivo del bambino (sviluppo del linguaggio e della capacità di lettura) e consolida nel bambino l'abitudine a leggere.

Sono state allestite presso la Biblioteca le sezioni specifiche di documenti indicati nelle bibliografie locali e nazionali al fine di valorizzare e rendere visibili agli utenti i consigli di lettura e i relativi programmi.

A tal fine la Biblioteca comunale, ogni anno, organizza incontri di lettura per i più piccoli (0 a 6 anni), ad utenza libera, coinvolgendo i genitori.

Proseguirà l'attività Nati per Leggere rivolta alle famiglie dei nati nel 2025 cui verrà donato un libro da parte dell'Amministrazione Comunale per avvicinare i piccoli alla lettura attraverso la voce di mamma e papà.

La biblioteca organizza periodicamente incontri con autori, presentazioni di libri e attività culturali:

- Rassegna "Mercoledì d'autore": appuntamenti dedicati alla presentazione di libri, con la possibilità di incontrare gli autori e approfondire temi e curiosità sulle opere.
- Gruppi di lettura: due gruppi attivi offrono l'occasione di leggere testi di vario genere e, soprattutto, di condividere emozioni, pareri e sensazioni suscitate dalla lettura, stimolando il confronto e il dialogo tra i partecipanti.
- Laboratori per bambini: attività creative organizzate in occasione di ricorrenze e festività, pensate per avvicinare i più piccoli alla lettura e alla narrazione in modo divertente e partecipativo.
- Laboratori "Racconti tra generazioni": laboratorio narrativo innovativo che invita a riscoprire il piacere delle storie e a promuovere l'inclusione. Il laboratorio è dedicato all'incontro, al dialogo e al racconto tra generazioni diverse, mettendo al centro la cura dell'altro, l'affetto e l'attenzione reciproca. Due generazioni si confrontano, unite dalla delicatezza dell'incontro e dalla meraviglia che nasce attraverso il libro e la narrazione. I partecipanti prenderanno parte a letture animate, alla creazione di nuove storie e alla realizzazione di un libro finale, che sarà donato alla biblioteca. L'iniziativa è pensata per rendere la biblioteca uno spazio accessibile e partecipativo, coinvolgendo attivamente anche persone con disabilità.

Navigazione in Internet

La Biblioteca comunale promuove l'uso delle nuove tecnologie per migliorare i servizi esistenti e introdurre di nuovi. La Biblioteca garantisce, tramite la Provincia di Brescia, il servizio gratuito Wi-Fi a tutti i cittadini con il solo inserimento delle credenziali (numero cellulare e pw). Presso la Biblioteca è presente un PC e un tablet per la navigazione gratuita in Internet da parte degli utenti.

OPAC – Catalogo collettivo della Rete Bibliotecaria Bresciana e Cremonese

Il software Clavis NG permette di attuare in maniera nuova ed efficace la comunicazione della Biblioteca con l'utenza. È possibile, infatti, gestire eventi e news, pagine di presentazione del servizio, così come la pubblicazione di bibliografie specifiche.

Il nuovo software dà ampia libertà ai lettori che, con la semplice e gratuita abilitazione della Biblioteca, hanno la possibilità di prenotare i documenti da casa, visionare le novità acquisite dalla Rete Bibliotecaria, salvare ricerche e creare bibliografie personalizzate. Inoltre, grazie alla presenza dei forum di discussione, utenti e bibliotecari possono contribuire alla costruzione della community online.

L'abilitazione all'Opac permette automaticamente l'accesso a Media Library On Line (MLOL) con le stesse credenziali.

MLOL è un portale web in cui è possibile consultare risorse digitali (musica, filmati, quotidiani e riviste, corsi a distanza, e-book, audiolibri, banche dati). I servizi di MLOL sono a disposizione degli iscritti alla Biblioteca gratuitamente.

La Biblioteca ha implementato anche i canali di comunicazione con l'utenza attraverso la newsletter periodica, la pagina sul social network Facebook, costantemente aggiornata, e la pubblicazione degli eventi sul sito cosedafare (<https://brescia.cosedafare.net>).

Per una valutazione complessiva del servizio Biblioteca si riportano qui di seguito le schede “Risparmio generato dalla Biblioteca di Botticino – 2024” e “Misurazione dei servizi erogati nell’anno 2024”.

Si precisa che le schede fanno riferimento ai dati dell’anno solare 2024 mentre i dati riportati nella descrizione dei Progetti Educativi della Biblioteca sono relativi all’anno scolastico 2024/25.

Al fine di poter migliorare il servizio erogato, la biblioteca, ogni anno, misura e valuta il grado di efficacia ed efficienza della prestazione offerta. La misurazione dei servizi e la valutazione complessiva del servizio biblioteca fanno riferimento alla metodologia proposta dall’Associazione Italiana Biblioteche.

In sintesi, possiamo affermare che il dato relativo alla metratura complessiva della sede non ha subito alcuna variazione nel corso degli ultimi tre anni (516 mq); l’assessamento degli orari di apertura al pubblico negli ultimi anni ha subito un incremento ed è da rilevare la costante apertura in orario serale il mercoledì sera per favorire gli utenti lavoratori. I dati della rilevazione 2024 confermano l’aumento del numero di documenti acquisiti dalla Biblioteca, grazie anche ad una spesa di 8.464,15 euro di documenti fisici e multimediali. È stata svolta un’attenta attività di “manutenzione” del patrimonio attraverso una revisione accurata e una crescita significativa nell’uso dei servizi della biblioteca digitale MediaLibraryOnLine.

Qui i dati più significativi e rilevati dal 01/01/2024 al 31/12/2024:

Prestito libri (locale, da biblioteche della RBB&C, consultazioni in sede): 23717 (rispetto ai 21942 del 2023)

Prestito audiovisivi/multimedia (locale e da biblioteche della RBB&C): 1258 (rispetto a 990 del 2023)

Lettura in sede e prestito domiciliare di riviste e quotidiani: 521 (rispetto ai 482 del 2023)

Utenti attivi (residenti nel Comune, che hanno effettuato almeno un prestito nell’anno): 763 (rispetto ai 1641 del 2023)

Utilizzo dei pc della biblioteca o della rete WiFi (numero sessioni): 0

Patrimonio complessivo di libri, periodici e materiale multimediale: 52408 (rispetto ai 50954 del 2023)

PROGETTO TEATRO IN GIOCO

È riproposta la rassegna “Teatro in gioco”, con spettacoli di compagnie professionistiche rivolti a tutte le fasce d’età, dalla scuola dell’infanzia alla scuola secondaria di primo grado, presso il Teatro del Centro Lucia, organizzata in collaborazione con Botticino Servizi S.r.l.

Di seguito la programmazione per l’a.s. 2025-2026:

- **“La Bella & la Bestia”** liberamente tratto da La Belle et la Bête di Jeanne-Marie Leprince de Beaumont – per le scuole dell’infanzia “Caduti delle Cave”, “Don A. Chiari” e per le classi del primo ciclo delle scuole primarie dell’Istituto Comprensivo e “Don Orione”.

Belle è una ragazza dolce e pura di cuore, amata per la sua bontà e passione per la natura. Le sue due sorelle, vanitose e presuntuose, desiderano solo gioielli e abiti sfarzosi. Il loro padre, un ricco mercante vedovo, perde tutti i suoi averi e si trasferisce in campagna con le figlie.

Belle accoglie serenamente la nuova vita, mentre le sorelle si lamentano del fango e della semplicità.

Un giorno il mercante scopre che una delle sue navi è sopravvissuta e parte per controllare i beni rimasti. Prima di partire, chiede alle figlie un dono: le sorelle vogliono gioielli, Belle solo una rosa.

Al porto scopre che nulla gli è rimasto e, tornando a casa, si rifugia in un castello durante una bufera.

Nel giardino del castello coglie una rosa per Belle, ma viene fermato da una terribile Bestia.

La Bestia lo rimprovera e minaccia di ucciderlo, ma propone uno scambio: la vita sarà salva se porterà Belle al castello.

Così inizia l’incontro tra Belle e la Bestia, da cui nascerà una straordinaria storia di amore e coraggio.

- **“Storie nell’armadio”** – per le classi del secondo ciclo delle scuole primarie dell’Istituto Comprensivo e “Don Orione”.

Due attori, spaventati ma curiosi, si avvicinano a uno strano armadio comparso all’improvviso... Che cosa ci sarà dentro? Vecchi costumi teatrali? Polverose parrucche? E cosa si nasconde, invece, nell’armadio di ogni bambino? Mostri, streghe, marmocchi dispettosi, draghi, principi, fate?

A causa di un lupo alquanto dispettoso, i due attori sono costretti ad aiutare le misteriose creature che si celano nell’armadio e a spaventare tutti i bambini presenti in sala.

I protagonisti escono magicamente e prendono vita in un esilarante carosello di storie, vecchie e nuove, che cercano di spaventare ma finiscono per divertire. Gran finale con un’esaltante battaglia di cuscini tra gli spettatori!

Lo spettacolo vede in scena due attori e, nell’armadio, un animatore che dà vita ai pupazzi protagonisti delle storie raccontate. Attraverso il racconto di fiabe tradizionali e storie moderne, lo spettacolo esorcizza la paura e fa tremare dalle risate.

- **“Io, Emanuela. Agente della scorta di Paolo Borsellino”** – per le scuole secondarie di primo grado “G. Scalvini” e “Don Orione”. Tratto dal testo di Annalisa Strada, pubblicato nel marzo 2016 da Einaudi Ragazzi. Racconta in prima persona la vita di Emanuela Loi, giovane poliziotta sarda uccisa a 24 anni nell’attentato al giudice Paolo Borsellino e alla sua scorta. Lo spettacolo ripercorre la sua esistenza breve ma intensa, fatta di speranza, gioia di vivere, lealtà e senso del dovere, mostrando le scelte quotidiane che hanno segnato il suo cammino. Senza retorica, tocca anche eventi storici importanti come gli omicidi di mafia, il maxiprocesso di Palermo e la lotta tra i servitori dello Stato e Cosa Nostra. Lo spettacolo vuole ricordare tutti quei cittadini che ancora oggi lottano quotidianamente in nome di valori fondamentali che sono alla base del nostro vivere civile e democratico.

PROGETTO “CONOSCI IL TUO TEATRO”

La conoscenza del teatro, del palcoscenico, delle quinte e di tutti gli elementi che fanno parte di un teatro ed aiutano a mettere in scena uno spettacolo sono di grande interesse per i bambini ed i ragazzi. Verranno organizzati degli open-day per le classi che ne faranno richiesta e che utilizzano il teatro del Centro Lucia per esibirsi in saggi quali esiti di laboratori teatrali o di musica.

PROGETTO CONOSCI IL TERRITORIO E IL MUSEO DEL MARMO BOTTICINO

La consapevolezza della cultura del lavoro che da duemila anni segna la storia locale è custodita e valorizzata dal **Museo del Marmo Botticino**, attivo sin dalla fine degli anni '90.

Nel Museo del Marmo Botticino si trova tutta la **storia** della cavazione dalle origini fino ai giorni nostri.

Il **BOTTICINO VISITOR CENTER** è un'installazione **multimediale** ed **interattiva** ideata ricorrendo a piccole aree espositive, nuovi linguaggi di comunicazione e moderni strumenti informativi.

Un **diverso modo di raccontare e far conoscere il territorio**, che offre al visitatore la possibilità di fruire ed approfondire i temi che lo interessano maggiormente, alla **scoperta dei tesori** e delle tipicità presenti sul territorio comunale e locale:

- MARMO
- VINO
- CALZE

Le scuole parteciperanno alle attività proposte e collegate al Visitor Center, in particolare:

MMB-ITINERARIO

Dalla cavazione all'opera. Duemila anni di storia

Visita al Museo del Marmo Botticino ed alle cave di marmo Botticino Classico.

Museo del Marmo Botticino offre la possibilità di conoscere le diverse fasi della lunga, difficile e pericolosa estrazione del marmo che da più di duemila anni si cava dalle colline del pedemonte bresciano. Attraverso la visita in cava e al museo gli studenti si avvicineranno alle particolari tecniche di cavazione, trasporto e lavorazione che permettono di realizzare in tutto il mondo opere di grande pregio artistico e architettonico.

L'itinerario accompagna i ragazzi alla cava di Botticino Mattina per osservare le moderne tecniche di estrazione e prosegue al museo dove, attraverso un allestimento curato e suggestivo, è possibile apprendere aspetti della geologia, del materiale lapideo, della storia estrattiva e della lavorazione artistica del marmo Botticino.

Al termine della visita possibilità di svolgere un'esperienza ludico-didattica.

ITINERARIO: Partenza dal Museo del Marmo Botticino e raggiungimento a piedi della cava di Botticino Mattina (loc. Altare) visitando alcuni luoghi storici della tradizione estrattiva (piano caricatore, derrick, fornace, ecc.). Rientro a piedi al Museo e visita al percorso museale.

DURATA PASSEGGIATA IN CAVA E VISITA AL MUSEO: 3h circa.

CONDUCE: personale museale

ESPERIENZA: è possibile integrare la visita con un'attività ludico-didattica che permette di approfondire alcuni aspetti emersi dall'esperienza di visita.

PROGETTO LABORATORI SULLA TECNICA DI INCISIONE E STAMPA

Progetto di laboratori di stampa e incisione, presso il Museo del Marmo Botticino, nella sala eccellenze attualmente allestita con il laboratorio di incisione dell'artista G.B. Tregambe.

I ragazzi potranno sperimentare la tecnica e la stampa dell'incisione utilizzando il torchio originale dell'artista.

Durante il laboratorio il docente presenterà gli strumenti principali dell'incisione e le principali tecniche. Si useranno tecniche di stampa a contatto di vari materiali stampabili e xilografie, si mostrerà l'utilizzo delle punte da incisione e di altri strumenti.

PROGETTO ORIENTAMENTO E CONOSCENZA AZIENDE LOCALI

L'Assessorato alla Pubblica Istruzione sostiene questa fase delicata del percorso formativo accompagnando le famiglie e gli studenti nella scelta del futuro scolastico e professionale che, se consapevole e motivata, rappresenta il primo passo verso il successo formativo.

A tal fine, vengono organizzati incontri rivolti ai genitori, alla presenza di esperti del mondo della scuola e del lavoro.

In collaborazione con le aziende locali e con l'Istituto Comprensivo, saranno promossi momenti di incontro finalizzati a far conoscere agli studenti e alle loro famiglie le realtà produttive di Botticino e le opportunità professionali presenti sul territorio.

Saranno inoltre proposti incontri con i "Maestri del Lavoro", con l'obiettivo di valorizzare esperienze positive di passione, impegno e ingegno, evidenziando l'importanza della collaborazione e della condivisione in tutte le fasi del lavoro all'interno di un'azienda.

Obiettivo generale dell'iniziativa è promuovere la cultura del lavoro e il valore dell'impegno in ogni livello aziendale, sottolineando come un percorso condiviso possa generare opportunità di crescita sia personale che sociale ed economica.

ORIENTAMENTO C.F.P. VANTINI PER ALUNNI DELLE CLASSI TERZE DELLE SCUOLE SECONDARIE 1° GRADO

Il progetto di orientamento è dedicato agli alunni che a giugno 2026 terminano il percorso della Scuola Secondaria di Primo Grado, ed ai loro genitori.

Come ogni anno siamo a presentarvi l'offerta formativa scolastica del Centro Formativo Professionale Rodolfo Vantini

La Scuola delle Arti e della Formazione Rodolfo Vantini è il centro d'istruzione più antico della Regione Lombardia, fondato nel 1839 per merito dell'omonimo architetto che creò una "scuola di disegno industriale".

Oggi è un Centro accreditato presso Regione Lombardia sia per i Servizi Formativi che per i Servizi al Lavoro.

Scuola Vantini forma:

- OPERATORI MECCANICI qualificati, avvalendosi di una forte rete territoriale costituita da aziende e importanti realtà del territorio e inserisce i suoi studenti direttamente nel mondo del lavoro.

- OPERATORE MARKETING TERRITORIALE grazie ad una RETE ad hoc, costituita da diverse realtà territoriali, tra cui le amministrazioni locali, i consorzi del bacino estrattivo, associazioni, realtà produttive che operano nel settore di promozione ed accoglienza, ricettività turistica, promozione del territorio e organizzazione di eventi culturali

Per favorire scelte consapevoli scuola Vantini propone attività di orientamento dedicate a genitori e famiglie al fine di poter accompagnare gli studenti in una scelta consapevole per la costruzione del proprio futuro professionale

- OPEN NIGHT AND DAY

Condotto dai responsabili per l'orientamento e i docenti della Scuola per offrire l'occasione di conoscere la scuola Vantini, visitare i suoi laboratori, incontrare i nostri studenti.

I genitori verranno accolti in aula magna per un primo momento di presentazione generale dei percorsi formativi per poter rispondere a tutte le domande, dubbi o curiosità. Seguirà una visita guidata ai laboratori della scuola e alle aule così da mostrare anche le attività tecnico-professionali che si andranno a svolgere durante il percorso scolastico.

La partecipazione è aperta a tutti, previa iscrizione direttamente dal sito www.vantini.it, oppure telefonando alla segreteria della scuola allo 030/2791576

- Sabato **22 novembre 2025** (15.00–18.00)
- Mercoledì **10 dicembre 2025** (18.00–20.00)
- Sabato **10 gennaio 2026** (15.00–18.00)
- Sabato **17 gennaio 2026** (15.00–18.00)

- **MINI-STAGE**

Rivolti a piccoli gruppi di studenti delle classi terze hanno lo scopo di favorire un primo approccio alle discipline caratterizzanti gli indirizzi di studi presenti presso Scuola Vantini.

I ragazzi potranno permanere durante la mattinata all'interno delle nostre classi, assistere alle lezioni e sperimentare alcuni semplici attività tecnico-professionali. Sperimenteranno il sapere e il saper fare delle diverse materie attraverso esperienze formative articolate in brevi unità didattiche.

Per partecipare è necessario iscriversi direttamente dal sito www.vantini.it, oppure telefonare alla segreteria della scuola allo 030/2791576

- **Date: martedì 9 dicembre 2025 e martedì 16 dicembre 2025**
- **Destinatari:** studenti di terza media.
- **Durata:** mezza giornata (8.30–12.30)

- **SPORTELLO DI ORIENTAMENTO SU APPUNTAMENTO**

Presso la Scuola Vantini è attivo uno sportello orientamento al quale genitori, allievi, docenti possono rivolgersi per avere informazioni e/o indicazioni e – se lo desiderano - prendere un appuntamento.

Cosa fa lo sportello di orientamento della SCUOLA VANTINI

- Fornisce informazioni sui percorsi formativi offerti dal CFP VANTINI (corsi triennali, qualifica, corso annuale per il conseguimento del diploma)
- Illustra le opportunità di inserimento lavorativo o di prosecuzione degli studi.
- Aiuta a comprendere le caratteristiche delle diverse figure professionali e dei relativi sbocchi occupazionali.
- Supporta gli studenti nella scelta del percorso formativo più adatto alle loro attitudini e interessi.
- Offre un aiuto a chi intende cambiare percorso formativo o professionale.
- Fornisce sostegno a studenti in difficoltà scolastica o motivazionale
- Fornisce supporto nella compilazione delle iscrizioni online.

ORIENTAMENTO C.F.P. VANTINI PER ALUNNI CLASSI SECONDE SCUOLA SECONDARIA DI PRIMO GRADO

Anche quest'anno, scuola Vantini propone un percorso di orientamento "in ingresso" rivolto agli studenti di seconda media, con lo scopo di accompagnare e sostenere i ragazzi nella loro crescita individuale e nel passaggio da un percorso scolastico ad un altro in un momento più sereno della loro vita scolastica, quando non sono ancora incalzati dall'urgenza della scelta dell'indirizzo di studi, come avviene in terza media.

Per il raggiungimento di tali obiettivi il progetto orientamento del nostro istituto propone la partecipazione ai mini-stage anche a piccoli gruppi di studenti che frequentano la seconda media e che l'anno prossimo dovranno compiere la scelta a quale scuola iscriversi.

Tali attività consentono agli studenti di fare una riflessione sulle attitudini richieste, le capacità che possono essere sviluppate e alcune delle competenze che possono essere raggiunte seguendo il percorso formativo degli indirizzi di studio della scuola.

Per concordare date e modalità degli incontri il referente dell'orientamento dell'Istituto Comprensivo può contattare i referenti di Scuola Vantini alla mail info@vantini.it

PROTEZIONE CIVILE

Progetto: Il futuro è insieme

L'organizzazione comunale di Protezione Civile di Botticino desidera coinvolgere le Scuole del territorio, affrontando diversi temi: dagli incendi ai terremoti, dalle alluvioni ai rischi antropici. Tutti sono rivolti alla diffusione della cultura della sicurezza, della solidarietà, del rispetto, della cittadinanza attiva del senso civico e alla conoscenza dei rischi presenti sul territorio.

Obbiettivi:

- Rendere consapevoli i bambini / ragazzi che ci sono dei rischi (concetto di rischio e rischi presenti sul territorio).
- Trasferire loro le buone pratiche di protezione civile e auto protezione (nozioni e/o azioni che li possono aiutare e salvare la vita)
- I piani di emergenza-familiare, scolastica, comunale (prevenzione)
- Il sistema di allertamento meteo (prevenzione)
- Far conoscere il sistema di Protezione Civile.

In relazione al progetto "Io non rischio" associato a "Io conosco, io collaboro, io sono" proponiamo interventi in classi filtro.

- **Scuole Infanzia:** ultimo anno, incontro frontale di un'ora con attività pratica adatta all'età
- **Scuole Primarie:** classi quarte
- **Scuola Secondaria di primo grado:** classi terze

Incontro frontale di due ore in tempi e modalità da concordare dove si affronteranno con teoria e pratica i seguenti argomenti (esempi):

- idrogeologico: riempimento sacchetti di sabbia
- antincendio boschivo: utilizzo materiale
- emergenza: simulazione chiamata al 112.

Durante l'anno scolastico, la Protezione Civile si rende disponibile a partecipare ad interventi ed attività proposte dalle Scuole. Come ad esempio: pulizia di aree ben definite, piantumazione di alberi, prove di emergenza (evacuazione plesso scolastico).

Al termine dell'anno scolastico, per le classi coinvolte e in tempi da concordare, proponiamo alcuni eventi pratici da svolgere sul territorio magari coinvolgendo anche i genitori, ad esempio:

- camminate per la conoscenza del territorio;
- prova per un giorno/una mattina a fare il volontario;
- una mattina di allestimento di un campo di emergenza di protezione civile;
- collaborazione dei ragazzi (previa autorizzazione) alle attività esercitative/ formative della P.C.;

- conoscenza, tutela e valorizzazione del patrimonio naturale e culturale, proponendo soluzioni idonee nel proprio contesto di vita;
- eventuale campo scuola a fine anno scolastico e in collaborazione con altri gruppi di P.C. e altri gruppi di alunni di altre realtà scolastiche per i ragazzi delle quinte elementari;
- conoscenza gruppo cinofilo con giochi e simulazioni di ricerca.

La Protezione Civile è somma di attività per la salvaguardia della vita, dell'ambiente e degli insediamenti, ma soprattutto una rete sinergica di rapporti di diversi soggetti.

"...funziona come un'orchestra in cui ognuno ha una parte, con un direttore a capo."

PROGETTO DI EDUCAZIONE ALLA LEGALITÀ E ALLA SICUREZZA

Il progetto intende promuovere competenze e comportamenti di "cittadinanza attiva" ispirati ai valori della responsabilità, legalità, sicurezza, partecipazione e solidarietà, anche al fine di stimolare la riflessione e l'impegno dei ragazzi su tematiche di interesse collettivo e la partecipazione alla vita civile del proprio Comune.

Il progetto verrà realizzato in collaborazione con la Polizia di Stato, l'Associazione Nazionale Polizia di Stato (Sezione di Brescia) e la Polizia Locale e sarà modulato secondo varie finalità e articolato in diverse attività suddivise per ordine di scuola.

SCUOLA DELL'INFANZIA E SCUOLA PRIMARIA

Obiettivi

- Sensibilizzare i bambini della Scuola dell'Infanzia e della Scuola Primaria sui temi della legalità e della sicurezza.
- Far conoscere il ruolo della Polizia di Stato e delle Forze dell'Ordine attraverso esperienze dirette.

Attività Proposte

- **Incontri e laboratori** presso la Scuola Pol.G.A.I. di Brescia, organizzazione di visite guidate alla Scuola Pol.G.A.I. di Brescia, dove i bambini potranno conoscere da vicino le diverse funzioni della Polizia di Stato.

Se possibile, verranno utilizzati mezzi di trasporto della Polizia di Stato nel tragitto tra le scuole di Botticino e la Scuola Pol.G.A.I. per rendere l'esperienza più immersiva e stimolante per i bambini.

- **Approfondimento sulla Costituzione** attraverso la presentazione del testo *"Il piccolo libro della Costituzione"* con Elisabetta Dami, autrice dei libri di Geronimo Stilton, e il Prefetto di Brescia verranno toccati i principali temi della Costituzione, della sua importanza e della sua attualità. Attività per le classi terze e quarte delle scuole primarie.

SCUOLA SECONDARIA DI PRIMO GRADO

Obiettivi

- Formare gli studenti sulle norme di comportamento stradale e sull'uso sicuro delle tecnologie digitali.
- Coinvolgere i genitori degli studenti in attività educative legate al corretto uso del web e del digitale.
- Valorizzare la storia locale della Polizia di Stato attraverso la conoscenza dei Caduti bresciani.
- Conoscere la Costituzione attraverso l'incontro con scrittori e Autorità di rilievo provinciale.

Attività Proposte

- **Educazione Stradale** con attività di laboratorio pratiche e interattive, se possibile con l'utilizzo del **Pullman Azzurro** della Polizia di Stato. Svolgimento, a cura del Vice Comandante della Polizia Locale di Botticino, di un corso di due ore per ciascuna classe per fornire agli alunni nozioni teorico-pratiche utili a sviluppare comportamenti consapevoli e responsabili nella circolazione stradale, in qualità di pedoni, ciclisti e futuri conducenti.

- **Approfondimento delle regole stradali e delle buone pratiche** di sicurezza attraverso simulazioni ed esercitazioni, mirate a rendere gli studenti più consapevoli e responsabili come futuri pedoni e ciclisti.

- **Attività di ricerca sui Caduti della Polizia di Stato e sulla storia locale** Progetto sui Caduti bresciani della Polizia di Stato e in particolare sulla figura di **Battista Prati**, agente della Polizia di Stato caduto in servizio, come esempio di dedizione al dovere e sacrificio per la comunità.
- **Laboratori** sulla storia della Polizia di Stato nel contesto locale, che stimolino negli studenti la consapevolezza storica e civica.
- **Educazione alla legalità ed al corretto utilizzo del web** Corsi distinti per alunni e genitori sull'uso sicuro e consapevole di internet e dei social media, con un focus sulla prevenzione dei pericoli legati al cyberbullismo, alla privacy e all'adescamento online.
- **Coinvolgimento del personale specializzato** della Polizia Postale per offrire una formazione adeguata sulle normative e sulle buone pratiche.
- **Organizzazione Performance teatrale o intervento di un esperto** sul tema del corretto utilizzo del web in modo coinvolgente e immediato per i ragazzi e i genitori.

PROGETTO DI EDUCAZIONE STRADALE

Il progetto fa parte dell'attività di educazione stradale svolta dalla Polizia Locale su richiesta e presso le scuole dei diversi ordini, dalle Scuole dell'Infanzia alle Secondarie di primo grado, e si propone in generale di costruire e diffondere una cultura della sicurezza stradale attraverso l'informazione ed educazione dei cittadini, fin dall'età scolare.

L'attività proposta alle scuole è strutturata in modo diverso a seconda dell'età degli alunni e si compone in genere di uno o più incontri con gli Agenti di Polizia alla presenza degli insegnanti, in cui gli allievi devono sperimentare il riconoscimento dei segnali e l'osservazione dei fenomeni legati alla circolazione, dapprima come pedoni, poi come ciclisti e infine come conducenti di ciclomotore.

Finalità e scelte didattiche

L'obiettivo è quello di imparare le principali regole di circolazione partendo dalle più semplici alle più complesse. Gli allievi apprendono gradualmente le principali regole di comportamento del pedone, del conducente di velocipedi e di ciclomotore; acquisiscono il concetto della circolazione come convivenza civile e democratica sulle strade. A questo scopo vengono utilizzati anche supporti didattici per analizzare in classe situazioni di traffico accompagnati dall'osservazione e dall'esperienza diretta della circolazione stradale.

Destinatari

L'attività si rivolge *agli alunni di tutte le classi* delle scuole di Botticino. *Gli insegnanti* sono chiamati a collaborare con gli Agenti di Polizia nella progettazione e realizzazione degli interventi, orientandoli rispetto al livello e alle attitudini della classe e partecipando ad eventuali uscite.

Sedi

Le attività si svolgono presso la sede delle scuole e nelle strade circostanti.

PROGETTO CONOSCI IL TUO COMUNE

L'obiettivo primario del progetto è avvicinare i giovani all'impegno civico, facendo scoprire loro come funziona la realtà amministrativa attraverso una conoscenza diretta, più familiare. L'iniziativa nasce per far sentire tutti i ragazzi cittadini del proprio Comune, un luogo dove si promuove la cittadinanza attiva e la partecipazione.

Grazie a questo progetto, studenti e studentesse potranno approfondire il funzionamento dell'Amministrazione comunale diventando anche protagonisti di un consiglio comunale molto particolare, dove discutere argomenti legati alla loro esperienza scolastica, interpretando i ruoli del Sindaco, degli Assessori e dei Consiglieri di maggioranza e minoranza.

Il progetto prevede inoltre il coinvolgimento degli studenti e studentesse nell'organizzazione di alcune ricorrenze istituzionali (Festa della Liberazione, 1° Maggio, 2 giugno, La Fratta e IV novembre).

ASSEGNI DI STUDIO E RICONOSCIMENTI AL MERITO SCOLASTICO

Nell'anno 2025, con il contributo delle aziende locali, sono state attribuite sei borse di studio da 250,00 euro a studenti delle scuole secondarie di secondo grado e una borsa di studio da 100,00 euro a studenti della scuola secondaria di primo grado.

Per l'anno scolastico 2024/2025, l'Amministrazione Comunale bandisce un concorso per l'assegnazione di borse di studio, secondo una graduatoria di merito e di reddito, riservate alle famiglie il cui reddito ISEE non superi i 27.000 euro, stilata secondo le tabelle riportate di seguito.

La mancata presentazione dell'I.S.E.E. comporta l'esclusione dalla graduatoria.

BORSE DI STUDIO SCUOLA SECONDARIA DI I GRADO

N. 2 borse di studio da 100,00 euro ciascuna saranno assegnate ad alunni che hanno concluso la classe terza con una votazione pari ad almeno "dieci" e sono riservate a famiglie il cui reddito ISEE non superi i 27.000 euro (stanziamento euro 200,00 cap. 3466/2026).

REDDITO ISEE

Fino a 13.443 euro	Punti 10
Oltre 13.443 euro e fino a 18.484 euro	Punti 7
Oltre 18.484 euro e fino a 22.000 euro	Punti 4
Oltre 22.000 euro e fino a 27.000 euro	Punti 1

BORSE DI STUDIO SCUOLA SECONDARIA DI II GRADO

N. 5 borse di studio da 250,00 euro ciascuna, destinate a studenti botticinesi delle scuole secondarie di secondo grado, secondo i seguenti criteri (stanziamento euro 1.250 cap. 3466/2026):

Le 5 borse di studio per merito e reddito saranno così ripartite:

Scuole professionali	n. 1
Istituti Tecnici	n. 2
Licei, Conservatorio	n. 2

Secondo la seguente graduatoria di merito e reddito:

MERITO

Per la media oltre dall'8 e fino all'8,5	Punti 3
Per la media oltre l'8,5 fino al 9	Punti 5
Per la media oltre il 9	Punti 7

Nella media è incluso il voto di condotta.

REDDITO ISEE

Fino a 13.443 euro	Punti 10
Oltre 13.443 euro e fino a 18.484 euro	Punti 7
Oltre 18.484 euro e fino a 22.000 euro	Punti 4
Oltre 22.000 euro e fino a 27.000 euro	Punti 1

BORSE DI STUDIO UNIVERSITÀ

N. 2 borse di studio da € 250,00 per laureati nell'anno 2025 con votazione pari o superiore a 105/110, di cui 1 per laurea triennale e 1 per laurea quinquennale.

La graduatoria sarà stilata secondo criteri di merito e reddito.

MERITO

Per la votazione da 105/110 a 109/110	Punti 1
Per la votazione 110/110	Punti 3
Per la votazione 110/110 e lode	Punti 5

REDDITO ISEE

Fino a 13.443 euro	Punti 4
Oltre 13.443 euro e fino a 18.484 euro	Punti 3
Oltre 18.484 euro e fino a 22.000 euro	Punti 2
Oltre 22.000 euro e fino a 27.000 euro	Punti 1

In caso di parità, verranno premiati gli studenti più giovani. Stanziamento euro 500,00 (cap. 3466/2025)

PROGETTO TESI DI LAUREA

I neolaureati potranno richiedere di presentare la propria tesi di laurea in occasione di una cerimonia pubblica organizzata dall'Assessorato alla Pubblica Istruzione e verranno invitati a depositarne una copia presso la Biblioteca comunale.

PREMI CULTURALI

L'Assessorato alla Pubblica Istruzione intende valorizzare e premiare gli studenti meritevoli segnalati dalle famiglie, anche qualora non siano in possesso dei requisiti di reddito previsti dal bando per le borse di studio, assegnando loro premi culturali in occasione della cerimonia di premiazione.

PROGETTO AZIENDE LOCALI

Il progetto "Borse di studio" sarà presentato alle aziende locali, che potranno contribuire attraverso sponsorizzazioni finalizzate al sostegno delle borse di studio da erogare.

Le aziende potranno inoltre prevedere ulteriori modalità per premiare gli studenti che frequentano percorsi professionali coerenti con le esigenze del territorio.

ORGANIGRAMMA DEL SERVIZIO PUBBLICA ISTRUZIONE

ASSESSORE ALLE POLITICHE EDUCATIVE E SCUOLA
Anna Maria Lonati (annamaria.lonati@comune.botticino.bs.it)

ORARIO DI RICEVIMENTO (su appuntamento)

RESPONSABILE U.O.C. AMMINISTRATIVA, PUBBLICA ISTRUZIONE E CULTURA
Marzadri dott.ssa Monica (cultura@comune.botticino.bs.it)

PERSONALE AMMINISTRATIVO
Sig.ra Giulia Vecchi
Sig.ra Samanta Rizzo
(pubblica.istruzione@comune.botticino.bs.it)

ORARIO DI APERTURA AL PUBBLICO DELL'UFFICIO

Dal lunedì al venerdì dalle ore 10:00 alle ore 12:30

Lunedì e mercoledì dalle ore 16:00 alle ore 17:30

Giovedì dalle ore 15:00 alle ore 16:30

Tel. 0307285670

www.comune.botticino.bs.it