



Comune  
di Botticino

# BOTTICINO

Periodico dell'Amministrazione Comunale di Botticino



2 0 1 6

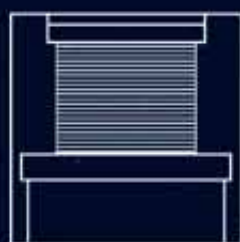

TEATRO  
CENTROLUCIA



COMUNE DI BOTTICINO

# STAGIONE TEATRALE

## 2016 / 17



10 NOVEMBRE 2016 ORE 21.00  
**GIORGIO PASOTTI**  
DA SHAKESPEARE A PIRANDELLO



18 NOVEMBRE 2016 ORE 21.00  
**NUZZO E DI BIASE**  
NUZZO E DI BIASE SHOW

**FREUCS**  
www.freucs.it

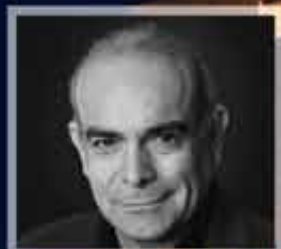

13 GENNAIO 2017 ORE 21.00  
**ANDREA TIDONA E CARLA CASSOLA**  
CORRISPONDENZE AMOROSE



11 FEBBRAIO 2017 ORE 21.00  
**RAUL CREMONA**  
RAUL CREMONA E I SUOI AMICI

**FREUCS**  
www.freucs.it



25 FEBBRAIO 2017 ORE 21.00  
**MICHELE PLACIDO**  
SCIUSCIA' E ALTRE STORIE



24 MARZO 2017 ORE 21.00  
**UBALDO PANTANI**  
BARTALI IL CAMPIONE E L'EROE

**FREUCS**  
www.freucs.it

**TEATRO CENTROLUCIA**

VIA LONGHETTA 1 - BOTTICINO SERA (BS) - TEL. 030 2197463

INFO@CENTROLUCIA.IT - WWW.CENTROLUCIA.IT

BIGLIETTI PLATER: INTERO 20,00€ RIDOTTO 10,00€  
BIGLIETTI SALLERAI: INTERO 15,00€ RIDOTTO 13,00€  
ABBONAMENTO (SOLO PLATER): 95,00€

viva ticket



CREDITO  
COOPERATIVO  
DE BRESCELA

BIGLIETTI E ABBONAMENTI DISPONIBILI PRESSO WWW.VIVATICKET.IT



# Bilancio di metà mandato tra desideri e prospettive

**D**opo due anni e mezzo dal mio insediamento è doveroso fare un bilancio del lavoro svolto.

L'investimento sulle persone è uno dei target che abbiamo cercato di perseguire: "lo spirito umano è il miglior strumento di integrazione che permette di affrontare la complessità", dice Crozier. Con questa consapevolezza ad inizio mandato abbiamo favorito l'ingresso di personale, ove vacante; a fine 2014 sono entrate due nuove figure professionalmente qualificate negli uffici tecnici. Nonostante il blocco di assunzioni e mobilità abbiamo assunto chi porterà avanti l'ufficio ragioneria dopo il pensionamento della nostra responsabile, ci si è mossi per tempo per consentire un affiancamento di dieci mesi, in considerazione della delicatezza e dell'importanza dell'incarico.

Con riguardo al 2015 si è presentato il primo bilancio sociale avente l'ottica di rendicontare ai cittadini quanto realizzato, in estrema sintesi un'operazione di trasparenza su come sono state utilizzate le entrate comunali non vincolate. Priorità, come già scritto, è stata data agli interventi sulle scuole: di rilievo l'impegno per le indagini sulla vulnerabilità sismica degli edifici scolastici e su interventi manutentivi straordinari quali il rifacimento di alcuni bagni nelle materne delle frazioni di sera e mattina; accanto a questi, l'acquisto di giochi sia per le scuole che per i parchi pubblici. Altro impegno importante a livello economico, circa 300.000 €, è avvenuto sia per il consolidamento di alcune strade quali via Maddalena e via Ghiacciarolo oltre che per asfaltature. Anche la manutenzione degli edifici esistenti ha richiesto interventi significativi: il rifacimento dell'impianto di riscaldamento degli alloggi Erp, quello del piano terra della biblioteca.

La pianificazione della messa a norma degli edifici strategici è un obiettivo di sicurezza imprescindibile. La ricerca di finanziamenti ha consentito di mettere a norma la palestra delle scuole medie, lavoro costato circa 300.000 € e finanziato a fondo perduto per metà importo, nonché di pianificare la sistemazione del campo sportivo di San Gallo con realizzazione di parcheggi quanto mai necessari, anch'essa finanziata per metà del costo ovvero per circa 120.000 €.

Attenzione è stata posta alla tutela del territorio: dallo sghiaiatore a valle delle cave, utile per non ridurre la sezione idraulica del torrente Rino, agli interventi su valli e canali, alla valutazione della pericolosità rispetto ai fenomeni di crollo di blocchi rocciosi lungo il versante orientale della linea di cresta M.

Maddalena - M. Denno - M. Salena e al conseguente monitoraggio.

Ribadisico, come già fatto in altre circostanze, che la tanto contestata rotatoria di via Molini e le asfaltature della stessa sono possibili in quanto, trattandosi di un punto pericoloso di passaggio connesso alla viabilità di cava, sono stati utilizzati i soldi ad hoc vincolati per le cave; questo senza nulla togliere ad interventi infrastrutturali che si stanno attuando nel bacino marmifero, come l'area servizi che verrà realizzata nel 2017.

Sul fronte sociale le istanze diventano sempre maggiori, a fronte di minori trasferimenti; obiettivo prioritario è presidiare la spesa sociale che si aggira sul milione di euro all'anno. Continua il sostegno economico alle associazioni che svolgono un servizio fondamentale per il Comune, primo fra tutti il servizio di trasporto di persone con difficoltà di deambulazione, presso i luoghi di cura, svolto dalla Croce Valverde.

Uno degli impegni di inizio mandato era quello di istituire albo e consulta delle associazioni: l'avvio di entrambi è avvenuto sotto i migliori auspici, è stato bello nel primo incontro della consulta vedere come le realtà associative si offrirono aiuto reciproco; credo che creare sinergie ed investire sulle persone sia uno dei compiti fondamentali, ma anche più ardui, di un amministratore. Altro desiderio di questa amministrazione è di istituire una festa di tutte le associazioni, che valorizzi il volontariato come momento alto di partecipazione civile.

Come sindaco ricevo numerose scolaresche, perché ritengo importante avvicinare le istituzioni ai più giovani; in una di queste visite i ragazzi mi hanno donato uno striscione colorato da loro in cui è scritto: IL FUTURO E' NELLE NOSTRE MANI. Il mio desiderio, per gli anni restanti del mandato, è di posare qualche mattone per il nostro futuro: gestire l'assegnazione delle unità di cava del nostro bacino marmifero, tramite la necessaria procedura ad evidenza pubblica, nella maniera più tutelante per i lavoratori del settore; favorire la messa in sicurezza di un territorio impegnativo sotto il profilo idrogeologico con un'efficace regimazione del Rio Musia, mirando ad un nuovo finanziamento; avviare una seria riflessione sugli edifici pubblici, in particolar modo sulle scuole, anche alla luce delle indagini sismiche.

Tanti gli impegni, tante le sfide, che la mia amministrazione sta portando avanti, cercando di trovare finanziamenti esterni per i propri progetti. Finora le risorse pubbliche arrivate nelle casse comunali grazie all'impegno dedicato alla ricerca di finanziamenti a fondo perduto sono 400.000 € circa, il desiderio di metà mandato è che questi possano aumentare ancora, a beneficio di tutta la collettività.

**Un augurio di serene festività a tutti all'insegna della prossimità a chi è in difficoltà**



In copertina:

**Portale sotto la neve**  
di G.B. Tregambe

Come possiamo tristemente constatare guardando i notiziari nazionali che ci aggiornano sui più recenti terremoti, la terra trema nella nostra bellissima ma fragilissima Italia e il nostro territorio non rientra certo, triste a dirsi, tra i territori a minor rischio sismico. Dal 10 aprile 2016, con l'entrata in vigore della nuova zonazione sismica e della legge regionale 33/2015 di Regione Lombardia, **Botticino** è entrato a fare parte delle **zone sismiche 2 - alta sismicità** (prima si trovava in zona 3 - bassa o molto bassa sismicità). Questo passaggio non significa che sia "realmente" aumentato il "rischio sismico" per il nostro territorio, ma che sicuramente lo è il livello di attenzione. Da qui una nuova incombenza per chi decide di costruire o ristrutturare un edificio, o più semplicemente un manufatto edilizio: l'**autorizzazione sismica** da ottenersi prima dell'inizio lavori. Nuova incombenza che grava sui nostri uffici comunali, titolati da Regione Lombardia al rilascio dell'autorizzazione, ma soprattutto sul Cittadino che ne sostiene gli oneri, tra cui non ultimo un sicuro aggravio per i tempi di rilascio del titolo edilizio, ad indubbio vantaggio però di una sempre maggiore **prevenzione del rischio** di danni in caso di sisma.

L'Amministrazione Comunale ha finalmente ottenuto dal Dipartimento Nazionale, per il tramite di Regione Lombardia, il finanziamento per redigere la **Microzonazione Sismica** e l'**analisi della Condizione Limite di Emergenza (C.L.E.)**, con cui si andrà a mappare in modo più puntuale la pericolosità sismica del nostro territorio, andando poi a verificare come, in caso di emergenza, le strutture strategiche, necessarie alla gestione della stessa, siano in grado di mantenersi in efficienza. Questo studio andrà ad integrare il **Piano di Governo del Territorio** e, soprattutto, il **Piano di Emergenza Comunale**.

## Il paese di domani: questione di sicurezza

In collaborazione con il Gruppo Comunale di Protezione Civile seguiranno i necessari Incontri Pubblici informativi.

Quest'anno il nostro **Gruppo Comunale di Protezione Civile** è stato più che mai attivo nelle attività di **prevenzione del rischio** impegnandosi nelle attività di manutenzione idrogeologica, nella Formazione all'interno delle Scuole e soprattutto nelle prove di soccorso svoltesi il 29 e il 30 aprile 2016, durante le quali sono state evacuate tutte le scuole del territorio ed il Municipio, e tutti i cittadini hanno potuto prendere visione, presso il **Campo di Emergenza** allestito presso l'area del Centro Lucia (in collaborazione con altri gruppi e associazioni di volontariato dei Comuni limitrofi) delle principali attività svolte dalla protezione civile rispetto ai diversi "rischi" riscontrabili sul nostro territorio. In questa occasione, così come durante il **corso di addestramento Anti Incendio Boschivo** dei volontari, si è assistito all'atterraggio di un elicottero di emergenza sul nostro territorio. Quale data migliore per festeggiare il fortissimo impegno civico dei nostri Volontari di Protezione Civile Comunale se non quella del 2 giugno? In occasione della Festa della Repubblica del 2 giugno 2016 si è festeggiato il **10° Anniversario del nostro Gruppo Comunale di Protezione civile**; con l'occasione, il Gruppo Comunale e l'Amministrazione Comunale hanno voluto coinvolgere i piccoli in attività di **BABY VOLONTARIO** e i grandi in concerti all'aperto e intrattenimento enogastronomico.

Nel frattempo proseguono i lavori per la redazione della **Variante Generale n. 2 al Piano di Governo del Territorio** avviata con deliberazione di Giunta comunale n. 66 del 20 maggio 2015. Tra gennaio e febbraio 2017, si svolgeranno gli incontri pubblici di presentazione di un primo **Documento Strategico** del Piano di Governo del Territorio, che costituisce la base generale per l'affinamento di scelte puntuali e condivise con la cittadinanza. Si inaugurerà anche uno spazio di **ASCOLTO-INCONTRO** itinerante nelle tre frazioni (Sala Carini a Sera, Sala delle Colonne a Mattina, sala pubblica a San Gallo), aperto a chiunque, nell'intento di offrire un confronto più informale sul tema. Tutti gli incontri in calendario verranno pubblicati sul sito istituzionale del Comune di Botticino, [www.comune.botticino.bs.it](http://www.comune.botticino.bs.it) alla sezione dedicata **PGT-LAB**

(Piano di Governo del Territorio-LABoratorio)

Si raccomanda una viva partecipazione agli incontri, al fine di dare vita ad una vivace compartecipazione delle scelte: **il paese è di tutti, tutti hanno il diritto di avanzare proposte di idee e di conoscere il futuro che sarà disegnato per tutti!**

**AGENZIA FUNEBRE**

**PONZANELLI**

*Onoranze e servizi completi  
Servizio continuato  
diurno notturno e festivo*

Botticino - Via dei Molini, 50 - tel. 030.2691198 / 030.2693588

# Distretto del Commercio della Via del Marmo

Con DECRETO della DIREZIONE GENERALE SVILUPPO ECONOMICO di Regione Lombardia N. 6304 del 04/07/2016, si è formalizzato l'ingresso dei Comuni di Nuvolera, Nuvolento e Castenedolo nel Distretto del **Commercio della Via del Marmo**, al fianco di Botticino, Rezzato, Mazzano e Serle. Con il Distretto prosegue la seconda edizione del servizio **SPORTELLLO AGEVOLAZIONI** che vuole permettere alle **imprese** del territorio, attraverso un **incontro personalizzato one to one con un professionista in materia di agevolazioni pubbliche per le imprese**, di poter verificare con tempestività,

precisione e completezza tutte le opportunità di contributo e incentivo pubblico, avvalendosi di professionisti in grado di contestualizzarli nella realtà della singola azienda.

Gli incontri con i professionisti, che si tengono il **secondo mercoledì di ogni mese** in uno dei Comuni del Distretto (come da calendario sotto riportato), **vanno prenotati**, indipendentemente dal Comune di appartenenza, **scrivendo all'indirizzo e-mail sportelloagevolazioni@financialclub.it** o chiamando il numero 030/2508018.

DATA	SEDE	ORARIO	SEDE	ORARIO
14 dicembre 2016	Comune di Nuvolera	9.00-13.00	Comune di Mazzano	14.00-18.00
11 gennaio 2017	Comune di Nuvolera	9.00-13.00	Comune di Mazzano	14.00-18.00
8 febbraio 2017	Comune di Castenedolo	9.00-13.00	Comune di Botticino	14.00-18.00
8 marzo 2017	Comune di Castenedolo	9.00-13.00	Comune di Botticino	14.00-18.00
12 aprile 2017	Comune di Rezzato	9.00-13.00	Comune di Nuvolento	14.00-18.00
10 maggio 2017	Comune di Rezzato	9.00-13.00	Comune di Nuvolento	14.00-18.00
14 giugno 2017	Comune di Nuvolera	9.00-13.00	Comune di Mazzano	14.00-18.00
12 luglio 2017	Comune di Nuvolera	9.00-13.00	Comune di Mazzano	14.00-18.00



**Centro  
per  
l'Udito** S.r.L.

Dr. Comini

- **Apparecchi acustici digitali  
invisibili di ultima generazione**  
- **Prodotti e Servizi per l'udito**

- **PROVE GRATUITE DELL'UDITO**
- **ASSISTENZA E RIPARAZIONE DI APPARECCHI ACUSTICI  
DI OGNI MARCA - ASSISTENZA DOMICILIARE**
- **VENDITA BATTERIE ED ACCESSORI**

**ACCREDITATO A.S.L. - I.N.A.I.L.**

I nostri tecnici laureati in audioprotesi La aiuteranno a scoprire se ha diritto ad ottenere gli apparecchi acustici GRATUITI tramite il Servizio Sanitario Nazionale (ASL o INAIL)

BRESCIA - P.le Spedali Civili, 8  
Tel. 030 3701277 - 335 6186266  
centroperludito.comini@virgilio.it  
Lunedì/Venerdì 9-12 / 14.30/18.30  
Sabato su appuntamento

DESENZANO d/G (BS) - Via Garibaldi, 134  
Tel. 030 9121018 - 335 6186266  
studio.audioprotesico@virgilio.it  
Lunedì/Sabato 9-12  
Pomeriggio su appuntamento

[www.centroperluditobrescia.com](http://www.centroperluditobrescia.com)

# Piano di attuazione diritto allo studio anno scolastico 2016/17

La crescita culturale ed umana dei nostri ragazzi è senza dubbio uno dei compiti più nobili e necessari che il mondo degli adulti deve perseguire. Nessuno può e deve sentirsi escluso da questo compito, perché ogni sforzo messo in atto in questo ambito equivale a un tassello in più nella costruzione di una società del futuro più giusta e più libera.

Ecco perché il Piano di Attuazione del Diritto allo Studio, predisposto dagli uffici competenti del nostro Comune, deve nascere dal lavoro di confronto e condivisione con le varie realtà scolastiche ed educative, con il contributo della Commissione Consigliare alla Persona e della Commissione Ordinaria; esso non rappresenta la conclusione di un percorso di confronto, ma ne costituisce una tappa necessaria per progettare un nuovo anno di lavoro per la crescita dei ragazzi che frequentano le scuole del nostro territorio, all'insegna della condivisione e della collaborazione.

Quest'anno il Piano, proprio perché nato dalla condivisione di aspetti e contenuti fondamentali, ha ottenuto nella seduta del Consiglio Comunale del 27 luglio scorso l'APPROVAZIONE ALL'UNANIMITÀ di tutti i gruppi politici, sia di maggioranza che di minoranza.

Il Piano del 2016 recupera, sia nella struttura che nei contenuti, molti aspetti ormai accettati e condivisi, ma presenta anche alcune interessanti novità.

Il documento presenta alcuni grafici, che descrivono in maniera chiara e ordinata i vari dati di ordine statistico ed economico e indicano i movimenti della popolazione scolastica nel nostro Comune e i contributi che l'Amministrazione ha inteso erogare a favore delle varie scuole presenti sul nostro territorio.

Tale descrizione permette ai cittadini di avere una più chiara consapevolezza delle risorse che vengono messe in campo a favore della formazione dei ragazzi che frequentano le nostre scuole, risorse che vanno declinate non solo in termini di

offerta economica, ma anche di qualità e varietà.

Per l'Istituto Comprensivo di Botticino sono stati messi a disposizione € 48.572 per l'acquisto di materiale, la segreteria, i progetti educativi; per l'Istituto Don Orione sono stati erogati € 2.500; per la Materna di San Gallo € 1.250; infine per la Fondazione Carini, che richiede un particolare aiuto economico, sono stati concordati € 245.000.

Strettissima è la collaborazione tra i vari Assessorati, in particolare quelli della Pubblica Istruzione e dei Servizi Sociali, specialmente per quanto riguarda la gestione del Nido e l'offerta di un servizio di assistenza ad personam nelle scuole. Altri progetti, invece, nascono dalla collaborazione con altre agenzie educative (scuole, associazioni culturali, parrocchie).

Vari sono i progetti a cui l'Amministrazione ha dato il suo contributo:

- gli Sportelli di ascolto per genitori e/o alunni nelle scuole sia statali che paritarie;
- il servizio di assistenza scolastica ad personam, per alunni diversamente abili;
- il percorso di educazione stradale in collaborazione con la Polizia Municipale;
- il progetto di educazione e prevenzione dei rischi realizzato dalla Protezione Civile;
- il progetto di educazione ambientale in collaborazione con l'Ass. all'Ecologia e Mantova Ambiente;
- i vari progetti di Promozione della Lettura e della Musica, in collaborazione con la Biblioteca Comunale e con gruppi e associazioni quali la Scuola di Musica "P. Maggini" e la Banda di Botticino;
- i laboratori teatrali per le scuole di ogni ordine e grado e le rappresentazioni rivolte ai bambini e alle famiglie; i cineforum per gli alunni della scuola Secondaria di I grado supportati dalla Botticino Servizi;
- le attività culturali proposte dall'Istituto "Don Orione";
- i corsi di sostegno offerti dall'Auser di Botticino Mattina;
- le visite guidate al Museo del Marmo a cura dell'Ecomuseo del Botticino e i vari progetti ad esso connessi;
- i progetti di educazione alimentare gestiti dall'Ufficio Pubblica Istruzione;
- infine l'attribuzione di borse di studio e riconoscimenti per l'impegno e le passioni dei giovani, erogate soprattutto grazie al sostegno di imprese locali e banche.

Tutto ciò ovviamente diviene possibile grazie all'impegno e alla grande professionalità di tutti coloro che operano nel mondo della scuola, nel Comune e sul territorio, a cui va tutto il nostro ringraziamento.

Per chi fosse interessato, il Piano è disponibile anche in formato PDF sul sito web del Comune di Botticino.

**TENDE DA SOLE  
VENEZIANE  
VERTICALI  
ZANZARIERE  
PORTE SOFFIETTO**

**TENDE TRADIZIONALI  
PANNELLI-PACCHETTI  
OSCURANTI  
TAPPARELLE**

**CREMONESI GIOVITA**

VIA G. MARCONI 84 - BOTTICINO (BS)  
**TEL. 030 2692796**

# Assegni di studio e riconoscimenti al merito scolastico

Le domande entro martedì 28 febbraio 2017

## N. 12 BORSE DI STUDIO SCUOLA SECONDARIA DI II GRADO PER MERITO E REDDITO

Per l'anno scolastico 2015-2016 l'Amministrazione Comunale bandisce un concorso per l'assegnazione di:

### BORSE DI STUDIO SCUOLA SECONDARIA DI I GRADO

n. 3 premi da euro 100,00 cad. andranno ad alunni che hanno concluso la classe terza con votazione almeno di "nove" e riservate a famiglie il cui reddito ISEE non sia superiore ad euro 22.000 e uno ad un alunno che si sia distinto per l'impegno dimostrato su segnalazione del Collegio Docenti.

### BORSE DI STUDIO SCUOLA SECONDARIA DI II GRADO

n. 8 borse di studio da euro 250,00 cadauna a studenti botticinesi delle scuole secondarie di secondo grado con i seguenti criteri:

### N. 8 BORSE DI STUDIO PER MERITO E REDDITO

così ripartite:

Scuole professionali	n. 2
Istituti Tecnici	n. 2
Licei, Conservatorio	n. 4

secondo la seguente graduatoria di merito:

#### MERITO

Per la media dal 7,5 e fino all'8	Punti 3
Per la media oltre l'8 e fino all'8,5	Punti 5
Per la media oltre l'8,5 fino al 9	Punti 7
Per la media oltre il 9	Punti 9

*Dalla media verranno esclusi i voti relativi a religione o materie alternative.*

#### REDDITO ISEE

Fino a 13.443 euro	Punti 10
Oltre 13.443 euro e fino a 18.484 euro	Punti 7
Oltre 18.484 euro e fino a 22.000 euro	Punti 4
Oltre 22.000 euro	Punti 0

### BORSE DI STUDIO UNIVERSITÀ

N. 4 borse di studio da € 300,00 per laureati nel corso dell'anno 2016 con votazione pari o superiore a 105/110 di cui 2 per laurea triennale e 2 per laurea quinquennale secondo una gra-

duatoria di merito e reddito:

#### MERITO

Per la votazione da 105/110 a 109/110	Punti 1
Per la votazione 110/110	Punti 3
Per la votazione 110/110 e lode	Punti 5

#### REDDITO ISEE

Fino a 13.443 euro	Punti 4
Oltre 13.443 euro e fino a 18.484 euro	Punti 3
Oltre 18.484 euro e fino a 22.000 euro	Punti 2
Oltre 22.000 euro	Punti 0

In caso di parità, verranno premiati gli studenti più giovani.

I neolaureati potranno richiedere di presentare la propria tesi di laurea in occasione di una cerimonia pubblica organizzata dall'Assessorato alla Pubblica Istruzione.

### PROGETTO "LE PASSIONI E L'IMPEGNO DEI GIOVANI"

La passione e l'impegno personali di un giovane sono determinanti per una sua crescita ricca ed equilibrata.

L'Amministrazione ne ravvisa l'importanza assegnando n. 4 riconoscimenti da euro 100,00 cad. a giovani dai 15 ai 25 anni che si sono distinti per l'interesse nelle arti, nelle attività tecnico/scientifiche, nello sport e nell'impegno civile e sociale. La segnalazione deve essere documentata.

Vista la risposta positiva degli anni precedenti, anche quest'anno verranno invitate le aziende locali a sponsorizzare le borse di studio ed i riconoscimenti del progetto "Le Passioni e l'impegno dei giovani" che andranno a coprire in maniera sensibile lo stanziamento dell'Amministrazione Comunale. Si auspica che il sostegno alla formazione e la valorizzazione dell'impegno scolastico/intellettuale da parte delle imprese possa diventare una consuetudine diffusa.

Di tutte queste opportunità verrà data adeguata pubblicizzazione negli spazi delle bacheche comunali e sul sito istituzionale.

**Informazioni e moduli potranno essere richiesti all'Ufficio Pubblica Istruzione (Piazza A. Moro, 1) a partire dal 11 gennaio 2017**

## La torre campanaria di Botticino Mattina

Dedicare un libro alla storia della torre campanaria di Botticino Mattina e al suo restauro è un atto dovuto, perché risponde a molteplici intenti: contribuire al recupero di un monumento di pregio storico e artistico, significativo per la collettività, consentirne la messa in sicurezza e l'accessibilità per visite culturali, rendere un tributo allo splendore del marmo Botticino Classico e alla sua unicità.

Ogni botticinese potrà contribuire, con l'acquisto del libro ad un prezzo simbolico, all'impresa di donare l'antico splendore a quest'opera imponente e bellissima, espressione dell'impegno civile e religioso di una comunità che l'ha voluta costruire a sue spese, nonostante le fatiche, nonostante la crisi.

Leggendo il libro sulla storia della costruzione della torre campanaria, così ben scritto dallo storico botticinese Fabio Secondi, il pensiero corre ai tanti monumenti che nella nostra bella Italia subiscono il degrado del tempo. La capacità di non perderli, di non far morire l'identità culturale di un Paese, significa anche favorire le potenzialità lavorative che da questa unicità possono derivare. Il marmo, con cui la torre campanaria di Botticino Mattina è costruita, ne è l'emblema.

Il libro potrà essere ritirato presso l'ufficio cultura versando agli incaricati del comitato della torre 5 € - per informazioni contattare il n. 349 4552080.



# La nuova stagione teatrale al Centro Lucia

**A**nche quest'anno il nostro teatro ha dato inizio ad una stagione veramente interessante e piena di novità. Il direttore artistico designato dall'Amministrazione Comunale, Federico Stefanelli, si è nuovamente attivato per offrire a tutti noi di Botticino, ma anche a tanta gente che dalla provincia di Brescia e oltre ormai viene nel nostro teatro, degli spettacoli di tutto rispetto.

L'anno scorso abbiamo avuto attori e comici del calibro del Mago Forrest, Cevoli, Sgrilli, Balasso, Manera... Il cinema ha proposto bellissime pellicole, ci sono stati fantastici eventi musicali e teatrali, è partito finalmente in pianta stabile il corso di danza presso il Centro Lucia... insomma, il nostro teatro ha cominciato finalmente a funzionare... e funzionare bene.

Tanto per dare alcuni dati: durante tutto il 2014, il nostro teatro aveva avuto 5.661 ingressi; nel 2015, con l'inizio della nuova stagione teatrale e la proiezione continuativa di film al cinema il numero degli ingressi nel nostro teatro è vertiginosamente salito a 13.667! E per il 2016 è probabile che potremo avere ancora numeri simili. Finalmente noi botticinesi possiamo dirci orgogliosi del nostro teatro!

Quest'anno il cartellone è ancora più ricco! Prima di tutto i nomi degli attori che tra il 2016 e il 2017 lavoreranno nel nostro teatro: **Giorgio Pasotti**, che ha già debuttato il 10 novembre scorso con uno spettacolo molto bello e informale sul mondo del

teatro (spettacolo che è stato proposto anche alle nostre scuole ed è stato apprezzatissimo dai nostri ragazzi), poi il duo comico **Nuzzo e Di Biase**, che ha divertito il pubblico lo scorso 18 novembre, e prossimamente **Andrea Tidona e Carla Cassola**, il 13 gennaio, due grandissimi attori italiani, e poi il simpaticissimo **Raul Cremona** l'11 febbraio, il SUPER OSPITE **Michele Placido**, attore di fama internazionale, che sarà qui da noi a Botticino il 25 febbraio prossimo, e infine il comico e imitatore **Ubaldo Pantani** il 24 marzo 2017. Nomi importanti, per una nuova bellissima stagione sia comica sia seria.

Inoltre ancora tanto cinema, per gli affezionati l'opera lirica che ritorna dopo l'assenza dello scorso anno e, grande novità, anche il balletto internazionale!

A questi appuntamenti si aggiungono i match di improvvisazione teatrale, le serate culturali (da poco fatte quelle su Pirandello) con la collaborazione del Consorzio del Vino Doc di Botticino e le esibizioni dei nostri gruppi e delle nostre associazioni artistiche locali (Effetto Danza, la "Gio.Paolo Maggini" e la Banda).

**Non mi resta altro quindi che dirvi...  
venite a teatro!  
II NOSTRO TEATRO!**

**The Metropolitan Opera HD LIVE**  
**LIVE AL CINEMA**  
**TEATRO CENTROLUCIA**

**VIVA L'OPERA**  
STAGIONE 2016/2017  
COMMENTO A CURA DI FABIO LADOVERE

25 OTTOBRE ORE 20.00  
DON GIOVANNI

10 GENNAIO ORE 20.00  
NABUCCO

24 GENNAIO ORE 20.00  
ROMEO E GIULIETTA

14 MARZO ORE 20.00  
LA TRAVIATA

26 APRILE ORE 19.30  
EUGENE ONEGN

Amadeus SPARKO  
Cinema  
CORRIERE DELLA SERA  
Stardust  
QM  
TEATRO CENTROLUCIA

**LA GRANDE DANZA AL CINEMA**

**VIVA IL BALLETO**  
STAGIONE 2016/2017  
COMMENTO A CURA DI ANNA VIOLETTA BESCHI

20 DICEMBRE ORE 20.00  
LO SCHIACCIANOCI

21 FEBBRAIO ORE 20.00  
LA BELLA ADDORMENTATA

21 MARZO ORE 20.00  
IL LAGO DEI CIGNI

TEATRO CENTROLUCIA BOTTICINO  
VIA LONGHETTEL, 1

Amadeus SPARKO  
DANZA & DANZA  
Cinema  
CORRIERE DELLA SERA  
Stardust  
QM

BIGLIETTO PER OPERE E BALLETTI  
€ 12,00 INTERO  
€ 6,00 RIDOTTO  
BILGETTO DISPONIBILE SU WWW.VIVATICKET.IT  
vivaticket  
INFOCENTROLUCIA | 030-2107443 | WWW.CENTROLUCIA.IT

# Prossimamente al Centro Lucia



## GIORNO DELLA MEMORIA



TEATRO CENTROLUCIA  
VIA LONGHETTA, 1  
BOTTICINO SERA (BRESCIA)  
WWW.CENTROLUCIA.IT

MATTEO CORRADINI  
VOCE NARRANTE

MARCELLA CARBONI  
ARPA, EFFETTI

# tua Anne

PAROLE E VOCI DAL DIARIO DI ANNE FRANK

GIORNO DELLA MEMORIA  
31 GENNAIO 2017, ORE 20:30

REPLICA PER ALUNNI DELLE CLASSI  
SECONDE E TERZE DELLA SCUOLA SCALVINI  
19 GENNAIO ORE 11,00

## LABORATORIO CREATIVO PER RAGAZZI

Un laboratorio dove la creatività trova mille modi per esprimersi e per diventare realtà. Dedicato ai ragazzi della scuola secondaria di primo grado (scuola media inferiore) con la voglia di giocare con le storie per realizzare un progetto originale che sappia parlare di loro e del loro mondo. I linguaggi narrativi usati saranno il fumetto e il videoclip, alla scoperta dei segreti del "dietro le quinte"!

UN'AVVENTURA MAI VISTA PRIMA,  
FATTA APPOSTA PER TE!

TI PIACCONO  
LE STORIE?

HAI TANTE IDEE  
IN TESTA E SEI PRONTO A  
FARLE DIVENTARE UN VIDEOCLIP  
O UN FUMETTO?

ALLORA STIAMO  
CERCANDO PROPRIO TE!  
*abbiamo bisogno di ragazzi in gamba  
per creare una storia speciale.*



solo per ragazzi svegli!

TI ASPETTIAMO AL TEATRO CENTROLUCIA PER UN APERTIVO E SPIEGARTI OGNI DETTAGLIO:

**MERCOLEDÌ 18 GENNAIO 2017**

ALLE ORE 18.30

**DIVERTIMENTO GARANTITO!!!**



Teatro Centro Lucia  
Via Longhetta 1 - 25082 Botticino Sera (BS)  
Tel 030.2197463 (dalle ore 9.00 alle ore 13.00)  
info@centrolucia.it

Sono previsti n° **10 incontri di 2 ore ciascuno**, una volta alla settimana.

I docenti in campo saranno tre:

**Barbara Favaro**

autrice, editor, storyteller, copy  
(<http://barbarafavaro.com>),

**Daniela Sciascia**

illustratrice, scenografa,

**Alida Boniotti**

attrice, insegnante di improvvisazione teatrale.

Un incontro aperto a tutti i ragazzi, anche a quello solo un po' curiosi, è previsto per:  
**MERCOLEDÌ 18 GENNAIO 2017 alle ore 18.30** nel foyer del Teatro Centro Lucia.

# I 100 anni di Roald Dahl

Nel 2016 ricorre il centenario della nascita (13 settembre 1916) di Roald Dahl, scrittore per l'infanzia tra i più amati e conosciuti a livello internazionale. Il centenario della nascita è stato celebrato in tutto il mondo, con diverse iniziative dedicate alla sua figura e alla sua opera. A questo proposito il Sistema Bibliotecario "Brescia Est" ha dato vita al Progetto **"La fantastica fabbrica di Roald Dahl"** con iniziative rivolte al pubblico adulto (fondamentali gli incontri con Grazia Gotti – scrittrice e libraia - riservati a bibliotecari e insegnanti e dedicati a Roald Dahl) e attività di promozione alla lettura per i ragazzi.

Ricordiamo brevemente la vita e le opere di questo grande scrittore della letteratura per l'infanzia, segnalando le iniziative organizzate dalla **Biblioteca Comunale** con il **Teatro del Centro Lucia**, a partire dall'Ottobre 2016 fino a Maggio 2017, per festeggiare il **compleanno di Roald Dahl** con i ragazzi delle Scuole di Botticino.

Harald Dahl, norvegese emigrato in Gran Bretagna, rimasto vedovo con due figli, si sposa per la seconda volta nel 1911 con la norvegese Sophie Magdalene Hesselberg. Avranno tre figli: l'ultimo sarà Roald. La famiglia numerosa si trasferisce in una grande casa di campagna poco distante da Cardiff, dove la vita scorre felice e movimentata, nella bellezza del paesaggio e la tenerezza degli affetti. Si parlano due lingue: inglese e norvegese. Si raccontano tante storie: quelle inglesi di Beatrix Potter, le avventure di Winnie The Pooh, insieme alle storie e alle leggende del Nord raccontate da mamma Sophie, straordinaria affabulatrice.

Nel 1920, quando Roald Dahl ha poco più di 3 anni, muore la sorellina Astri. Dopo un mese, sopraffatto dal dolore, muore il padre. Ora la grande famiglia è guidata dalla mamma che mette al mondo l'ultimo figlio che aspettava: sono in tutto 6 figli, in maggioranza femmine. La madre rimane in Inghilterra per tenere fede al desiderio del marito di impartire al figlio un'educazione inglese. Da donna forte e coraggiosa si organizza e si occupa di tutta la gestione familiare: casa, salute, vacanze ed educazione dei figli.

In **Boy, l'autobiografia di Dahl**, che bambini e adulti leggono con piacere come un romanzo, l'autore precisa che ha voluto riportare gli episodi profondamente impressi nella sua memoria, "qualcuno è buffo, qualcuno è doloroso, qualcuno è spiacevole. Deve essere per questo che me li ricordo così bene e tutti sono veri. Non dico bugie, cerco di rendere la realtà più interessante". Interessante, eccitante, divertente, appagante sono gli aggettivi che usa Dahl per rappresentare l'animo dell'infanzia.

"Le cose terribilmente eccitanti forse sono le uniche che interessano veramente un bambino di sei anni e che gli rimangono profondamente impresse".

Accanto all'educazione familiare prenderanno sempre più peso gli atteggiamenti degli adulti, degli insegnanti, dei direttori. Tanti sono i racconti che narrano le esperienze scolastiche: oltre alle note autobiografiche, dove sono annotate con precisione le punizioni corporali inflitte dal rigido sistema educativo inglese, è in **Matilde** che l'autore delinea la possibilità di incontrare anche nel campo scolastico persone che riscaldino il cuore. Matilde incontrerà la Signorina Dolcemiele, una tenera maestra che sa mettersi in relazione con l'infanzia, così come Dahl aveva incontrato, tra i tanti pessimi insegnanti, il Signor Arthur Norris, insegnante di arte, uomo riservato che avrà grande importanza nella formazione di Dahl. "Diventammo buoni ami-



"Antongionata Ferrari mentre disegna con gli alunni di San Gallo. I lavori realizzati sono esposti presso la Biblioteca Comunale. Un disegno, donato ai ragazzi, è visibile presso la Scuola Primaria di San Gallo"

ci e nell'ultimo anno lui mi organizzò una mostra fotografica mettendomi a disposizione tutti i locali di educazione artistica. L'esposizione fu un successo e certi professori che mi avevano a malapena rivolto la parola per 4 anni se ne uscirono con battute tipo: "E' straordinario, non sapevamo di avere un artista fra noi", "Sono in vendita?"

"Arthur Norris mi offriva il tè con i pasticcini nel suo appartamento e mi parlava di pittori come Cezanne, Manet e Matisse e ho l'impressione che sia nato là il mio grande amore per la pittura".

Così, come nella vita reale il Professor Norris aveva aiutato Dahl, allo stesso modo nel romanzo "Matilde" la Signorina Dolcemiele sarà un punto di riferimento, una nuova conoscenza affettiva fuori dalla famiglia. Quella di Matilde era una famiglia priva di curiosità e di interessi, in particolare priva di passione per la lettura che tanto animava Matilde.

Roald Dahl è un autore che è riuscito a far percepire l'importanza della lettura, senza intenti pedagogici, senza dare l'impressione di voler insegnare e indicare una strada. La lettura è eccitante, divertente, avvincente come la vita.

Negli anni della scuola Dahl tiene una fitta corrispondenza con la madre (oltre 600 lettere). La madre sarà un punto di riferimento costante. Nel momento della decisione di proseguire gli studi chiederà al figlio se ha desiderio di andare a Cambridge o a Oxford. Il giovane vuole fare viaggi esotici e lontani, vuole vedere leoni, elefanti, giraffe, vuole imbarcarsi e solcare gli oceani. Con questi sogni fa domanda di assunzione alla "Shell Company". Viene assunto e poco dopo sarà inviato in Africa Orientale. Molte madri di fronte a una simile decisione avrebbero mostrato dispiacere, ma la madre di Roald non mostrò rammarico per non turbare la felicità del figlio. "E bravo il mio piccolo, che

Gli alunni della Scuola Primaria di San Gallo con l'illustratore Antongionata Ferrari durante l'incontro in biblioteca del 26.10.2016 dedicato a R. Dahl



magnifica notizia, è proprio dove volevi andare, vero?"

Quando scoppia la guerra si arruola nella RAF (Forza Aerea del Regno Unito), in sei mesi diventa pilota, un brutto incidente gli impedisce però di tornare nei cieli. Dopo una lunga convalescenza gli viene affidato un lavoro d'ufficio e più tardi sarà inviato negli Stati Uniti all'Ambasciata di Washington. Qui Dahl incontra un pilota che aveva partecipato alla "Battaglia d'Inghilterra" e con lui inventerà i **Gremlins**: strani personaggi con la coda, che vivono nei boschi e che si vendicano degli umani perché hanno abbattuto gli alberi e fanno scherzi, fanno i buchi nell'aereo del pilota, ma alla fine diventano suoi amici.

Con i Gremlins Dahl crea una bella storia che interessa anche Walt Disney. La storia diventa un libro per bambini di buon successo, ma il film non sarà mai prodotto.

Dahl scrive anche racconti per adulti pubblicati su riviste.

Nel 1953 Dahl sposa l'attrice americana Patricia Neal e insieme si stabiliscono in Inghilterra. Hanno 5 figli: Olivia, Tessa, Theo, Ophelia, Lucy. Patricia è madre e attrice e spesso deve tornare in America. Dahl scrive storie per adulti e lavora a diverse sceneggiature, si occupa quindi spesso dei figli ed è forse lì che nasce la passione per le storie per bambini, dovendo intrattenerli nascono le sue storie orali. Come nel 1961 "**James e la pesca gigante**".

Il dolore incombe: il figlio Theo ha un incidente. Dahl si adopera moltissimo inventando, insieme ad un giocattolaio, un apparecchio per togliere il liquido che si è prodotto nel cervello di Theo. In questo modo aiuterà molti alti bambini colpiti da trauma cranico. Nel 1962 muore la figlia Olivia; subito dopo la moglie Patricia ha un ictus e si riprenderà solo grazie all'aiuto costante di Roald. E' in questo periodo che scrive: **La fabbrica di cioccolato, Il dito magico, Fantastico papà volpe, Charlie e il grande ascensore di cristallo, Danny campione del mondo e L'enorme cocodrillo.**

Nel 1983 divorzia da Patricia e sposa Felicity già mamma di 3 bambini.

A partire da questo momento usciranno **Gli sporcelli, La magica medicina, Il GGG, Le streghe, Versi perversi, Le sporche bestie, lo la giraffa e il pellicano, Minipim** uscito postumo nel 1991 perché Dahl muore nel 1990.

Le sue storie hanno ispirato registi come Tim Burton, Wes Anderson, Alfred Hitchcock e Steven Spielberg, che ha celebrato il centenario nel 2016 con BFG (The Big Friendly Giant) in italiano il GGG, il Grande Gigante Gentile.

Molte sue opere sono state illustrate dal grandissimo **Quentin Blake**, nominato Commendatore dell'Ordine dell'Impero Britannico nel 2005 per i servizi resi alla letteratura per l'infanzia. Nonostante il successo planetario, più di 20 volumi pubblicati dal 1961 al 1991, Roald Dahl non ha mai ricevuto alcuna onorificenza.

Le notizie riportate nell'articolo sono tratte da: Roald Dahl raccontato da Grazia Gotti su Wikiradio del 13.09.2016. Per ascoltare l'intera trasmissione con i repertori collegati, potete collegarvi a: <http://www.radio3.rai.it/dl/portaleRadio/media/ContentItem-c6a37eb2-1e1f-46e7-b889-a786508b5975.html>.

# OTTICA VALVERDE



Eyes Experience  
in tutti i negozi OXO

## E' NATALE.

Aiutaci a fare un gesto di solidarietà:

fino al 15 gennaio devolveremo una parte dei tuoi acquisti alle popolazioni colpite dal terremoto.

## Buone feste.



BOTTICINO SERA - Via Tito Speri, 69/A  
tel. 0302190266 - seguici  Ottica Valverde Botticino

Il bilancio comunale previsionale 2016, approvato dal Consiglio Comunale in data 19 aprile 2016, e variato con delibere successive, presenta ad oggi i seguenti dati di entrata e di spesa

### ENTRATE BILANCIO 2016

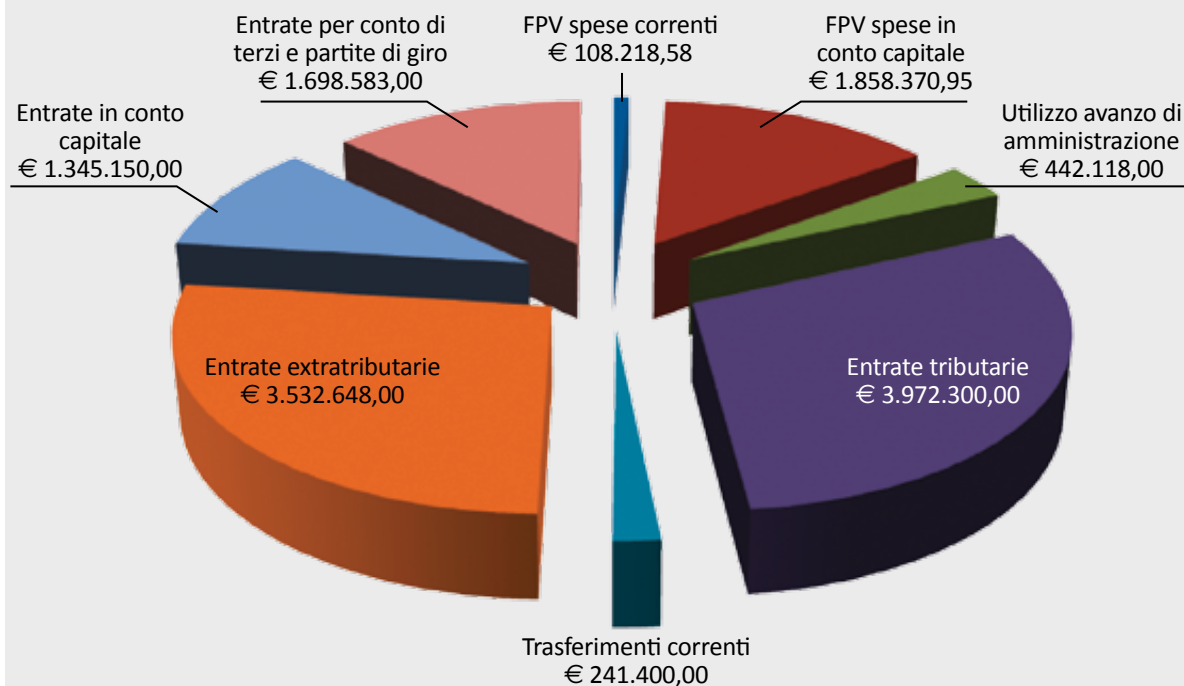

### SPESE BILANCIO 2016

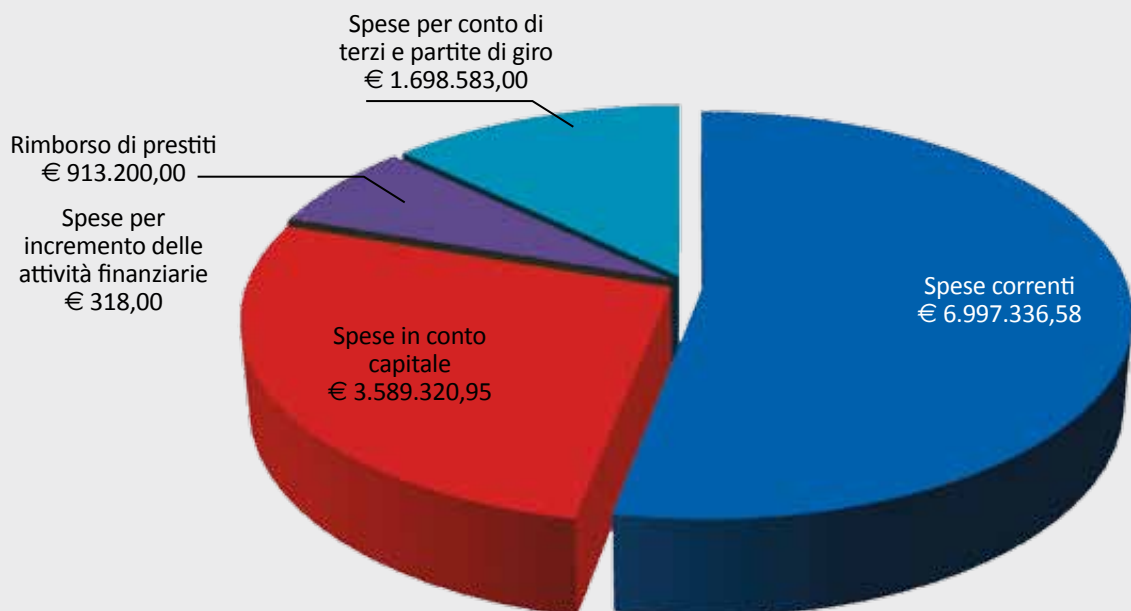

Nel corso del 2016 l'Amministrazione non ha modificato le aliquote dei tributi IMU, TASI e ADDIZIONALE COMUNALE IRPEF che sono rimasti inalterati rispetto all'anno precedente.

Le tariffe TARI (Tassa rifiuti) sono invece state ridefinite in funzione dei costi del servizio di nettezza urbana che ammontano a € 986.056,00.

Le entrate per concessioni amministrative delle cave comunali sono previste per un ammontare di € 1.820.000,00 mentre quelle per concessioni discariche e affitto dell'area frantoio € 222.000,00.

Importanti e interessanti risultano essere gli introiti destinati al finanziamento degli investimenti:

- trasferimento regionale per finanziamento spese di progettazione adeguamento idraulico Rio Musia (dgr 4058/25015) di € 50.000,00;
- Contributo regionale per manutenzione straordinaria della palestra comunale: € 152.500,00;
- Contributo regionale per la riqualificazione dell'im-

- pianto sportivo di San Gallo: € 115.078,00;
- Contributo regionale per indagini diagnostiche edifici scolastici: € 23.631,40;
- Contributo di recupero attività di cava: € 193.200,00.

Le spese correnti, previste per un ammontare di € 6.997.366,58 sono suddivise tra le seguenti voci di spesa:

- redditi da lavoro dipendente
- imposte e tasse a carico dell'ente
- acquisto di beni e servizi
- trasferimenti correnti
- interessi passivi
- poste correttive delle entrate e altre spese correnti

Per i crediti di dubbia e difficile esazione (sanzioni amministrative del codice della strada; accertamenti ICI, IMU; Tariffa Rifiuti) accertati nel corso dell'esercizio, si è effettuato un accantonamento nel fondo specifico per un ammontare di € 329.810,00.

Le spese per investimenti, previste hanno riguardato in particolare le seguenti voci di bilancio:

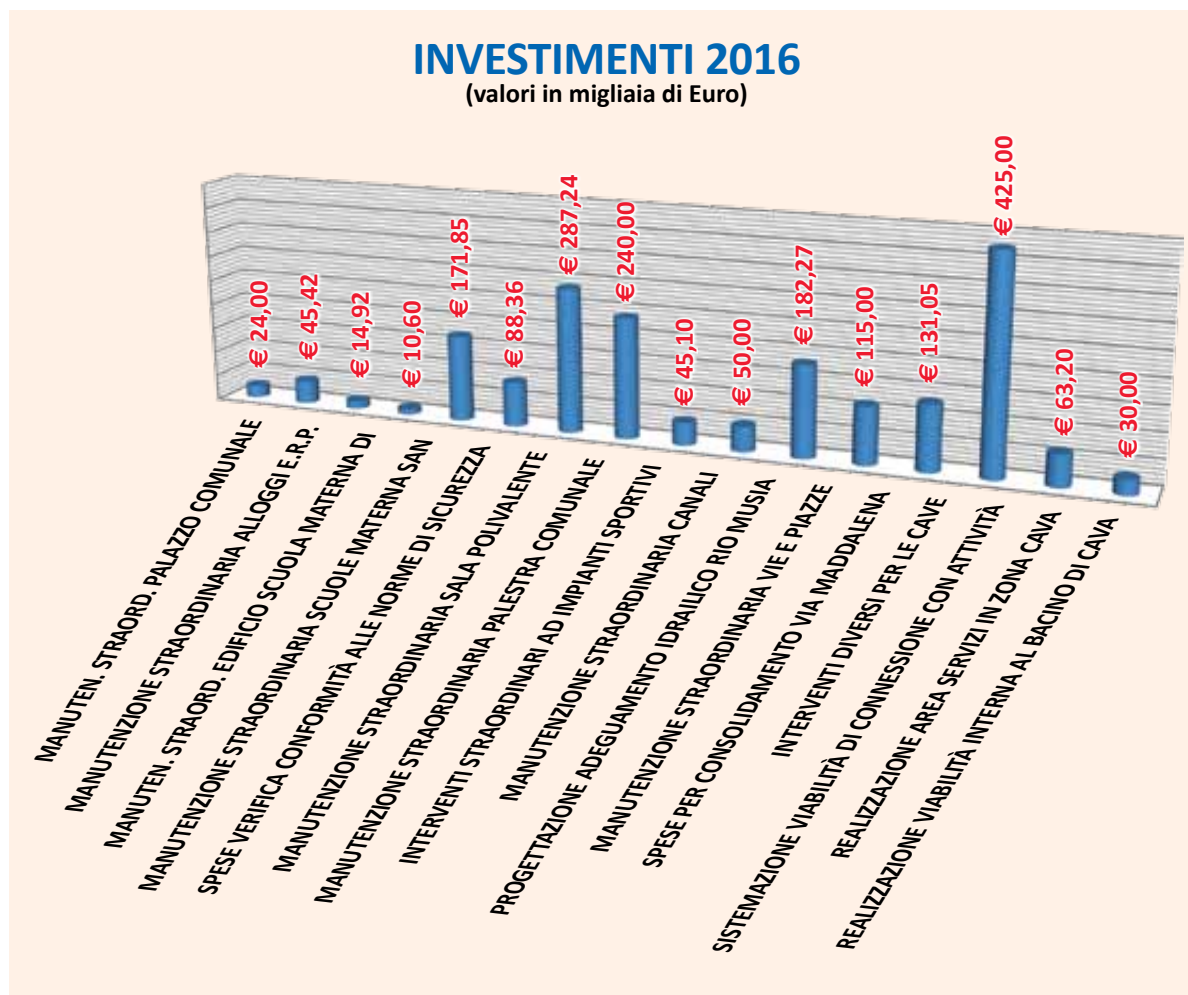

L'Amministrazione Comunale ha indirizzato gli ultimi bilanci ad un'attenzione particolare alla conservazione del patrimonio attraverso manutenzioni straordinarie per scuole, asili, alloggi ERP, Edifici comunali; con interventi su strade e piazze, asfalti, parchi pubblici. Cosa molto importante la fase di verifica della sicurezza, la verifica di conformità degli edifici stessi sopra citati. Si è quindi investito per mantenere, migliorare, adeguare rispetto alle norme, aggiornare per aumentare l'efficienza delle strutture e dei servizi di tutto il comune.

# La dimensione territoriale del welfare

**U**orrei iniziare questo scritto ringraziando chi mi ha preceduto, l'Assessore Elena Guerini dimissionaria per motivi di lavoro da luglio, che tanto ha dato alla nostra Comunità in termini di servizio, di attenzione e di salvaguardia delle politiche sociali. Rimane comunque con noi come Consigliere Comunale e come membro delle Commissioni Consiliari.

## POLITICHE SOCIALI LA DELEGA DELLE COMPETENZE AI COMUNI

Il Comune è l'istituzione più vicina ai cittadini e più politicamente legittimata da essi, per il rapporto diretto e privilegiato tra questi e gli amministratori e per la possibilità da parte dei cittadini di esercitare maggior controllo sul loro operato. Da qui la convinzione del ruolo centrale degli amministratori locali in termini di conoscenza del proprio territorio, intesa anche come rilevazione di problemi e bisogni e reperimento di risorse.

Abbiamo assistito negli ultimi anni ad una crisi economica complessa e di difficile soluzione che ha trasformato il mercato del lavoro, ha visto un aumento della instabilità e precarietà contrattuale e occupazionale, un impoverimento della popolazione in termini di reddito, un aumento delle fasce fragili... una accresciuta incertezza presente nelle relazioni economiche e sociali. Nella gestione dell'attuale crisi economica, i comuni hanno un ruolo centrale proprio perchè possono "perseguire soluzioni più mirate ed efficaci adattandole al proprio contesto e perchè possono mobilitare le potenzialità locali, condizione essenziale per la sostenibilità, soprattutto in fase di implementazione, degli interventi".

Questo assunto spiegherebbe in parte perchè negli ultimi anni abbiamo avuto "una crescente delega di competenze (da parte delle Istituzioni Pubbliche - Stato e Regione) al livello locale .. più idoneo a realizzare risposte ai bisogni attuali e potenziali della persona....". MA E' IN QUESTO PARTICOLARE PASSAGGIO CHE SI VERIFICA UN PARADOSSO. Alla crescente delega di competenza data ai Comuni, all'aumento della povertà assoluta e delle fasce di disagio economico e sociale che chiedono risposte a livello locale, alla crisi economica che aumenta le richieste di aiuto e i bisogni sociali dei cittadini, CORRISPONDE UNA DIMINUZIONE DRASTICA DEI TRASFERIMENTI AI COMUNI DA PARTE DI STATO E REGIONI ( N.B.: 2012 drastica riduzione del Fondo Sociale Nazionale dell'88% e azzeramento di quello per l'auto-sufficienza). "A causa dei tagli alla spesa pubblica.. i Comuni hanno minori risorse finanziarie ed umane per fronteggiare la crisi". Tradotto: il calo dei trasferimenti può portare ad un aumento delle tariffe dei servizi erogati, ad una riduzione dei contributi erogati a famiglie o individui, a minor protezione sociale, ad una minore qualità dei servizi stessi e "ad una riduzione dell'acquisto di prestazioni da soggetti esterni determinando effetti negativi sui livelli di occupazione del settore sociale". Da ultimo, ma non meno importante, l'incremento della disoccupazione con picchi altissimi per quella femminile e giovanile, procura nel bilancio Comunale un gettito inferiore in entrata per i servizi erogati (se le tariffe sono proporzionali ai redditi, se calano i redditi calano le entrate).

Malgrado questa evidente distorsione del nostro sistema del Welfare, una indagine IPSOS ANCI 2012- 2014 mette in evidenza che gli Enti Locali quando hanno dovuto decidere per i tagli alla spesa dettati dall'osservanza del Patto di Stabilità interno, hanno scelto "di proteggere le politiche sociali (Servizi Sociali, Scolastici, Asili Nido, Assistenza agli anziani) considerandole prioritarie e continuando ad investire nella spesa sociale o riducendola di poco, dato l'impatto sulla vita quotidiana e sul benessere economico-sociale dei cittadini". (fonte: Chiara Lodi Rizzini in "Primo rapporto sul secondo welfare in Italia"-2013).

La premessa ci fa comprendere come i dati nazionali diventino chiave di lettura anche per le politiche sociali del nostro Comune. Le Amministrazioni precedenti ed attuali, hanno e continuano faticosamente a proteggere da tagli drastici il welfare locale malgrado la progressiva riduzione delle risorse assegnate (ad oggi la notizia del -22% del Fondo Sociale Regionale erogato per il 2016 al nostro Ambito- Distretto 3 da ridistribuire tra i 13 Comuni) perchè le politiche sociali sono azioni che hanno a che fare con il benessere dei cittadini e con la qualità di vita, con una equa distribuzione delle risorse, con la volontà di ridurre le condizioni di bisogno, di disagio di fragilità, emarginazione conseguenti a variabili soggettive o sociali. La diminuzione del disagio incide sulla progettazione e sul perseguimento di un futuro dignitoso. Non possiamo permettere che il problema degli anziani, come quello dell'assistenza ai disabili o di chi soffre di patologie psichiatriche, ma anche più semplicemente il non riuscire più a garantire i servizi per l'infanzia, venga scaricato sulle fami-



glie, gravando soprattutto sulle donne e sulla conciliazione famiglia -lavoro. I servizi territoriali sociali ed assistenziali, rappresentano l'asse fondamentale delle politiche a favore delle famiglie.

## ORGANIZZARCI PER RENDERE LE POLITICHE SOCIALI PIU' EFFICACI

Nello scenario di precarietà e di crescente complessità sociale sopra descritto, **uno dei rischi più seri che vanno affrontati è l'incapacità di fare programmazione in un contesto così instabile.**

**Il costituirsi dei Comuni in forma associata per una gestione comune di alcuni servizi, introducendo organismi plurali di governo (Assemblea dei Sindaci, Ufficio di Piano, Tavoli politici e tecnici) è una delle possibili risposte alla crisi. L' Azienda Consortile** rappresenta il percorso che come amministrazione abbiamo già da alcuni anni intrapreso, sperimentando anche politiche innovative. I comuni associati negli ambiti territoriali specifici e con le risorse disponibili, programmano il sistema dei servizi sociali individuando gli obiettivi strategici e le priorità di intervento, nonché gli strumenti per la loro realizzazione, qualificando la spesa definendo i criteri di ripartizione tra i comuni.

Altra via che intendiamo continuare a percorrere è quella del coinvolgimento attivo della Comunità e di tutte le sue risorse economiche, sociali, culturali. Sono politiche di sviluppo, cittadinanza, di dignità sociale di forte iniziativa pubblica, ispirate ai valori della Costituzione negli articoli 1 - 3- 32. L'ascolto della realtà sociale, la condivisione, il costruire insieme le proposte, verificarle sul territorio: tutto questo consente di fare delle buone leggi e di applicarle. Consente di governare bene e correttamente.

## A PROPOSITO DI.....

**NIDI GRATIS** il 7 NOVEMBRE 2016 Regione Lombardia ha comunicato al nostro Comune, con decreto

**n.11078, che Botticino risultava tra i comuni idonei ad usufruire del beneficio dell'azzeramento della retta per le famiglie che avevano i bambini frequentanti od iscritti presso il Nido La Giostra della Fondazione Carini.**

I criteri di adesione alla misura "Nidi Gratis" (misura di R.L. che prevede l'azzeramento delle rette per le famiglie) cui ha dovuto attenersi il nostro Comune, erano stringenti e vincolanti e riguardavano soltanto nidi comunali o convenzionati. Abbiamo aderito alla terza finestra utile, quella del 15 settembre e il 22 Botticino rientrava nei Comuni con istruttoria in atto e con richiesta di integrazioni. Il 7 novembre ci è arrivata l'idoneità alla misura. Del beneficio possono usufruire le famiglie residenti, con reddito ISEE pari o inferiore a 20.000 euro, entrambi occupati o che fruiscano del percorso di politiche attive del lavoro. I genitori con figli già frequentanti, che hanno richiesto il beneficio entro il 21 novembre, hanno potuto usufruire della retroattività del beneficio. Per tutte le iscrizioni presentate dai cittadini dopo questa data, il beneficio decorre dal pagamento della prima mensilità successiva alla domanda. La naturale scadenza della misura è luglio 2017. Il comune non ha costi. E' una forma di sostegno al reddito familiare interessante, ma non manca di criticità. Prima fra tutte la durata temporale della misura. Tutti noi speriamo vada oltre la scadenza naturale. Poi c'è l'istruttoria totalmente a carico dei Comuni, sia nella fase di adesione e presentazione della documentazione sia nella fase di ricezione delle domande e verifica dei requisiti. Un percorso complesso con utilizzo di risorse umane importante. Non avremmo potuto portarlo a termine senza l'appoggio concreto dei nostri uffici.

**LEVA CIVICA All'interno delle politiche giovanili e di un percorso di cittadinanza attiva, abbiamo aderito entro il 12 agosto 2016 presentando un progetto come servizi sociali, al bando regionale per "LEVA CIVICA VOLONTARIA" e ottenuto l'accreditamento.** E' un tirocinio lavorativo per giovani dai 18 ai 28 anni all'interno dell' Ente Locale, di 30 ore settimanali per 9 mesi ai quali giovani viene corrisposta una mensilità di 433,80. Vuole essere un' esperienza di cittadinanza attiva e potenziamento delle opportunità dei giovani, nonché di conoscenza diretta della "operatività amministrativa " dell'Ente Locale. Regione Lombardia, che ci ha approvato il progetto, ci riconosce per ciascuna posizione approvata 3.000 euro a fronte dei 1.875 a carico del Comune. La selezione delle richieste dei giovani depositate in ufficio è già iniziata.

**PREVENZIONE DEL DISAGIO E SPORTELLI DI ASCOLTO NELLE SCUOLE (novembre 2016-giugno2017) BEST (bisogni educativi speciali e territorio)** E' progetto di prevenzione al disagio minorile e di inclusione scolastica e sociale che partirà da metà novembre. E' iniziato come sperimentale nelle scuole dell'istituto comprensivo nell'anno scolastico 2013 -14 ed ora si è consolidato diventando parte integrante dell'offerta sociale e formativa del P.O.F. in cui è inserito, in continuità con eventuali progetti già avviati e in continuità con le attività e l'attenzione al territorio. Prevede interventi su alunni BES e NON BES, con l'obiettivo di migliorare il successo scolastico restituire autostima autonomia e sicurezza, sperimentare didattica alternativa nel rispetto degli obiettivi scolastici individuati dal MIUR, creare gruppi di inclusione. Prevede un rimando e collaborazione con gli insegnanti, osservatorio privilegiato per fotografare al meglio il processo di intervento e per la rilevazione del bisogno; e con i genitori, per far conoscere e comprendere l'importanza del progetto e favorirne l'attuazione e l'efficacia. **In via sperimentale abbiamo** ampliato il percorso includendo da novembre anche alcune classi delle scuole primarie dell'istituto comprensivo per un costo maggiorato sull'intero anno di 1.400 euro, a fronte dei benefici in termini di prevenzione e miglioramento delle relazioni all'interno delle scuole, che ci aspettiamo. Abbiamo anche aderito come partnership, ad un bando sociale con l' obiettivo di reperire fondi per allargare la strategia educativa BesT a realtà extrascolastiche locali proprio per l'attuazione dell'obiettivo di aprire il piano al territorio generando inclusione e sensibilizzazione al problema. Abbiamo chiesto e ottenuto l'adesione al bando di 4 società sportive. Alla data di consegna dell'articolo siamo in attesa di risposte.

### **SPORTELLI DI CONSULENZA PSICOPEDAGOGICA NELLE SCUOLE DI OGNI ORDINE E GRADO**

Continua la volontà dell'Amministrazione ad erogare questo servizio importante di sportello di ascolto per genitori, alunni ed insegnanti. E' gratuito per l'utenza, non si avvale di un approccio esclusivamente terapeutico, ma di sostegno e di indirizzo nella ricerca della ri-soluzione alle difficoltà quotidiane che genitori e alunni incontrano spesso nelle relazioni con se stessi e con gli altri. E' stato implementato per l'anno scolastico in corso di 5 ore, per dar modo di completare un progetto leggermente ridotto negli ultimi anni.

**PROGETTO SPRAR** - Brescia Provincia aperta - 1 luglio 2016 - 31 dicembre2017 Tanto durerà la sperimentazione per questo progetto di micro- accoglienza finanziata con Bando del Ministero dell'Interno, riguardante i richiedenti asilo. Ente capofila è provincia di Brescia, enti aderenti con protocollo d'intesa a firma sindacale sono

i Comuni di Brescia, Botticino, Castedolo e Rezzato. Ente gestore- attuatore del Fondo è la cooperativa sociale KPax. Beneficiari delle azioni volte all'accoglienza e tutela e alla promozione socio-culturale: 33 richiedenti asilo e beneficiari di protezione internazionale /umanitaria suddivisi tra i 4 comuni aderenti. A Botticino, che fino ad ora era stato esente dall'ospitare profughi, il progetto è limitato alle 4 persone ospitate dalle Parrocchie, ed ai 6 in arrivo. E' un progetto a costo zero per il Comune ed i richiedenti asilo non ricevono contributi. Le azioni previste in sinergia con i comuni aderenti sono volte all'assistenza sanitaria, Alfabetizzazione, mediazione culturale, gestione della convivenza, monitoraggio appartamenti e gestione domestica e alle attività di formazione scolastica e professionale necessarie ; a queste sono associati una serie di incontri di sensibilizzazione ed eventi culturali per la cittadinanza e il coinvolgimento di scuole e ragazzi attraverso incontri di informazione e street-art. Grazie a questa forma vincolante e monitorante di gestione si favorisce l'inclusione sociale evitando conflittualità nella comunità.

**A partire dal 2017 l'Amministrazione programmerà una serie di appuntamenti di utilità sociale per la cittadinanza, condotti da professionisti nel campo legale e della salute, con l'obiettivo di dare informazioni di tutela e garanzia indirizzate in particolar modo alle fasce fragili della cittadinanza e ad età specifiche.**

**Da gennaio, a grande richiesta, riprenderanno gli incontri formativi per genitori e famiglie, patrocinati e sostenuti dal nostro Comune, organizzati dall'assessorato ai servizi sociali e dalle parrocchie.** Temi che verranno trattati: Educazione e ruolo degli adulti di riferimento.; Le deviazioni nella relazione; Disagi e prevenzione ; proposte innovative ; Introduzione alla salute mentale e sue patologie; Come insegnare la legalità; Come riconoscere ed evitare i raggi.... Continuerà anche la sensibilizzazione nei confronti dei social e dei pericoli connessi.

Prosegue la nostra collaborazione in forma associata con i 13 Comuni del distretto, per la gestione dei servizi alla persona attraverso l'Azienda Consortile che ha in carico la tutela minori, il S.I.L. - servizio di inserimento lavorativo, il progetto affidi, il S.A.D., e che programma una serie di risposte ai bisogni del territorio attraverso scelte condivise nelle Assemblee dei Sindaci.

Ci sarebbe ancora molto da dire e da informare. Rimando al sito istituzionale nella sezione Servizi sociali per visionare le attività di routine del settore ed i progetti in essere.

# Un Paese in movimento

## Sport

La promozione della pratica sportiva, soprattutto tra i più giovani, è certamente uno degli obiettivi di questa amministrazione; anche per questo motivo abbiamo fortemente voluto costituire la consulta delle associazioni, dove anche i gruppi sportivi si sono potuti confrontare, discutendo delle proprie esigenze e dando il proprio contributo all'individuazione delle priorità di intervento.

Con lo stesso spirito in questi anni abbiamo prestato particolare attenzione alle sistemazioni ed all'adeguamento degli impianti sportivi, sempre facendo grande attenzione alle opportunità di finanziamento messe a disposizione attraverso i bandi; quindi nel 2016 è stato realizzato il primo stralcio di intervento della palestra di via Longhetta, necessario per l'adeguamento antincendio, appunto anche grazie ad un finanziamento a fondo perduto ottenuto da Regione Lombardia, pari al 50% del costo stimato che è di 305.000 €. Abbiamo inoltre approvato il progetto per la sistemazione del campo sportivo "Gianmario Agnelli" di San Gallo, che verrà realizzato nel 2017, per un investimento di 240.000 € (anche in questo caso abbiamo ottenuto un finanziamento regionale del 50% dell'importo). Per quanto riguarda gli sviluppi futuri, sempre per il 2017 è previsto il secondo stralcio di opere sulla palestra di via Longhetta; inoltre abbiamo raggiunto un primo accordo con il Botticino Rugby Union per la sistemazione del campo sportivo "La Colombera" di via Caduti di P.zza Loggia. Anche in questi casi, cercheremo finanziamenti che ci consentano di consegnare alle nuove generazioni strutture di prim'ordine, senza però appesantire i conti comunali.

## Lavori pubblici

La messa in sicurezza del territorio e delle strutture dev'essere sempre al primo posto tra le priorità dei Lavori Pubblici, soprattutto in un territorio come il nostro, dove purtroppo non mancano le problematiche idrogeologiche a causa delle specifiche caratteristiche morfologiche.

Su questo fronte proseguiamo, sempre in accordo con l'Unità Organizzativa per la Difesa del Suolo della Regione Lombardia, la progettazione per la regimazione del Rino-Musia, totalmente finanziata da fondi regionali; le ipotesi progettuali sono state presentate sia in incontri pubblici che nelle sedi istituzionali. Questo iter porterà al progetto definitivo nel corso del 2017, per poter poi pianificare con la Regione la realizzazione delle opere, in base alla disponibilità di fondi. Nel frattempo abbiamo ottenuto un ulteriore finanziamento regionale (da 30.000 €) per la pulizia del tratto terminale del Rino-Musia e della contigua area di spaglio, prevista da tempo ma appunto in attesa di contributo (va ricordato che la competenza sul Reticolo Idrico Principale, di cui il Rino-Musia fa parte, è della Regione).

Con risorse proprie invece abbiamo provveduto alla pulizia ordinaria di valli e di canali, per non vanificare gli interventi straordinari effettuati in questi anni.

Abbiamo commissionato uno studio geologico sui fenomeni di crollo di blocchi rocciosi lungo il versante orientale della linea di cresta dei monti Maddalena, Denno e Salena, al fine di poterne valutare la pericolosità ed individuare le priorità di intervento; i



risultati sono stati quindi presentati in un incontro pubblico.

Per quanto riguarda gli interventi effettuati sulla rete viaria nel corso di quest'anno: grazie ai fondi vincolati per l'attività di cava (e quindi senza impegnare altri capitoli di spesa) abbiamo potuto provvedere alla messa in sicurezza della pericolosa intersezione tra via Molini, via Molinetto e via Misiolino tramite la realizzazione di una rotatoria, oltre all'asfaltatura di via Molini (si tratta appunto di un tratto di strada interessato dall'attività di cava); inoltre abbiamo investito circa 300.000 € per il consolidamento di alcune strade (quali via Maddalena e via Ghiacciarolo), oltre che per le asfaltature.

Venendo agli edifici pubblici, nel 2016 abbiamo commissionato uno studio sui problemi legati all'infiltrazione di acqua piovana presso il teatro del Centro Lucia, poi discusso nelle commissioni tecniche ed abbiamo già provveduto ad effet-

tuare gli interventi più urgenti. Altri interventi significativi sono stati: il rifacimento di alcuni bagni nelle materne delle frazioni di Sera e Mattina; la manutenzione straordinaria degli alloggi ERP, soprattutto per quanto riguarda gli impianti di riscaldamento; la sistemazione dell'impianto di riscaldamento della biblioteca. Sempre utilizzando un finanziamento regionale, abbiamo commissionato un'indagine sismica sui solai di tutti gli edifici scolastici: non sono state evidenziate particolari criticità, ma si sta comunque intervenendo ove richiesto. Inoltre per gli stessi edifici è in corso anche l'indagine sulla vulnerabilità sismica: i risultati ci aiuteranno a pianificare gli interventi dei prossimi anni sull'edilizia scolastica.

## Ambiente ed ecologia

Tra i risultati ottenuti, va certamente segnalato il premio come miglior Comune Riciclone dell'intera Lombardia nella categoria sopra i 10.000 abitanti (121° assoluto in Italia); aldilà dell'orgoglio per l'attestato ricevuto, vanno sottolineati i risultati ottenuti in soli due anni di sistema di raccolta porta a porta: la percentuale di raccolta differenziata pari all'83,3%, la produzione di secco residuo ridotta a soli 44,5 kg per abitante all'anno, la quantità di rifiuti urbani prodotti crollata ad 1 kg al giorno per abitante (dati Legambiente). Nel frattempo il costo del servizio -dati ufficiali di bilancio alla mano- dal 2013 al 2015 è calato del 13%.

Come promesso sono stati eliminati i green service, i cassoni per i rifiuti vegetali posizionati nel territorio comunale, dove chiunque poteva conferire: come previsto la produzione del "verde" è diminuita drasticamente, a conferma del fatto che i green service venivano utilizzati anche non ne aveva diritto, facendo anche aumentare i costi per tutti i cittadini di Botticino; inoltre anche nella frazione di San Gallo, grazie anche alla collaborazione e disponibilità della popolazione, è partita la raccolta porta a porta, che nei territori montani è sempre più complicata.

Per promuovere il nostro territorio, in collaborazione con l'associazione Naturalmente di Rezzato, l'Ecomuseo del Botticino ed i gruppi alpini locali abbiamo realizzato il Sentiero del Carso Bresciano, un piacevole percorso ad anello lungo circa 60 Km che attraversa le colline di Botticino, Serle, Vallio Terme, Gavardo, Prevalle, Paitone, Nuvolento, Nuvolera, Mazzano e Rezzato, identificato dal CAI col numero 930.

# Quando racconterò a mio figlio la storia di questi anni...

*C'era una volta, tanto tempo fa*, un piccolo e ridente paese sorto in una tranquilla valle situata ai piedi di una grande catena montuosa.

La terra fertile, i versanti collinari esposti a sud e i molti ruscelli che scendevano dai monti vicini rendevano questo luogo particolarmente adatto alla coltivazione. I boschi vicini fornivano legna da ardere durante i mesi più freddi mentre le montagne più a nord portavano aria fresca durante i caldi periodi estivi.. insomma, proprio un bel posticino!

Non trascorse molto tempo dalla creazione dei primi insediamenti che ben presto alcuni uomini scoprirono che proprio sotto i loro piedi la montagna nascondeva una pietra molto preziosa. Non come quelle pietre luccicanti che amano indossare le persone ricche e le donne raffinate, bensì un tipo di pietra differente: chiara, più opaca e che si prestava perfettamente alla costruzione di monumenti e decorazioni di fregio. Gli esperti la definirono come *"calcare micritico compatto"*.

Si narra che la pietra più vecchia e saggia abbia quasi 200 milioni di anni e che ancora oggi se ne stia tranquilla a riposare nel cuore della montagna. Le sue sorelle invece venivano scavate, fatte esplodere, tagliate, levigate e posate le une sopra le altre in giro per il mondo.

Fin da subito ci si rese conto che la pietra era un bene troppo prezioso perché fosse lasciato nelle mani di pochi, ma gli uomini del tempo non disponevano di mezzi idonei per garantire uno sfruttamento equilibrato del bacino. Tutti volevano cavare un po' di quella famosa pietra senza corrispondere alla comunità nemmeno un piccolo risarcimento per l'aggressione ai danni della montagna.

Tale era la domanda di mercato che anche le nazioni straniere al di là dell'oceano ne vollero un po'..chi per erigere una statua, chi per costruire una stazione ferroviaria e chi per abbellire addirittura la casa di un presidente! Nel frattempo si aprivano via via più unità estrattive (anche nei paesi vicini!) e sempre più cavaatori si arruolavano come forza lavoro, nonostante i pericoli che il mestiere comportava.

Passarono gli anni (addirittura secoli!) e dopo proposte, controproposte, regi decreti, ordinanze e contratti si arrivò allo strumento giuridico delle "concessioni" attraverso cui una pubblica amministrazione conferiva ex novo situazioni giuridiche soggettive attive ad un beneficiario, ampliandone così la sfera giuridica. Uff che difficile! Beh insomma..per farla più semplice il Comune affidava temporaneamente a dei privati, pur rimanendone egli stesso il titolare, il diritto di escavare la pietra.

Soluzione definitiva? Neanche per sogno! Perché dopo qualche decina d'anni le leggi cambiarono e al Comune non fu più consentito decidere da solo chi poteva e chi non poteva scavare!

Come fare quindi? C'era molta confusione sull'argomento e ognuno sembrava avere la soluzione migliore per accontentare tutti: quelli che scavavano



e quelli che non scavavano, i lavoratori e le imprese, quelli preoccupati per la tutela ambientale e quelli che invece chiedevano più sicurezza sui luoghi di lavoro, il Comune, la Provincia, la Regione, lo Stato intero e addirittura l'Unione Europea ..

C'era chi voleva prorogare le concessioni e chi chiedeva invece di fare un bando pubblico. C'era chi diceva di aspettare e chi invece insisteva sul rispetto dei tempi pattuiti. Insomma, ognuno diceva la sua convinto che potesse esistere la ricetta giusta per accontentare proprio tutti!

La legge era chiara e i pareri legali unanimi, ma questo in quella nazione non era considerato molto importante.. e così ognuno si chiudeva sempre più nelle proprie convinzioni, con la sicumera che da sempre caratterizza chi non deve prendere decisioni e la responsabilità di chi invece le decisioni le deve prendere per forza. Che confusione!

Ma non spaventavi! Tutte le favole hanno un lieto fine e questa non è certo da meno. Si perché dovete sapere che dopo anni spesi a litigare, d'improvviso, come per magia.. si arrivò ad una conclusione unanime. Venne formulato un bando di gara con tante belle clausole a difesa dei lavoratori e dell'ambiente. Alla gara parteciparono in tanti ma ovviamente vinsero i più bravi, e così il marchio venne tutelato, si salvaguardarono i posti di lavoro e negli anni successivi si aggiunsero pian piano altre fondamentali iniziative: prima si completò un nuovo piano di coltivazione del bacino estrattivo e infine venne istituito anche un distretto produttivo grazie al quale venne migliorata l'efficienza di tutta la filiera.

La storia di quella pietra così preziosa è lunga e tortuosa, con tanti colpi di scena e tanti personaggi (molti più di quelli che si possono raccontare in una pagina di giornale), una storia in continua evoluzione che anche nei momenti difficili regala tante soddisfazioni agli abitanti di quel paese.

Per la coalizione  
Io sto con Botticino Democratica  
**Alberto Prandini**

**LaCattolica** s.r.l.

**CASA FUNERARIA**

UN SERVIZIO GRATUITO PER IL CITTADINO

**BRESCIA** - Vill. Prealpino - Via X, 11

**NAVE** - Via Brescia, 50

**SERLE** - Via Gazzolo, 14

**REZZATO** - Via Papa Giovanni XXIII, 11

[www.lacattolica.org](http://www.lacattolica.org) 030 2594462 348 4914781

**BUSI  
LONATI  
SPRANZI  
MENASIO**



### Le cave oggi

Il tema delle Cave è stato il principale problema su cui le opposizioni si sono concentrate e impegnate, in quanto **l'attività estrattiva** svolta nel bacino di proprietà comunale coinvolge circa 150 addetti e rappresenta oltre il **30% delle entrate del bilancio comunale**. Le aziende attualmente estraggono il marmo con autorizzazioni scadute il 31/12/2014 e prorogate con autorizzazione dell'Autorità Garante fino al 31/12/2017 con la finalità di mettere in sicurezza il bacino.

Nel luglio 2013 l'amministrazione Benetti approvò il quarto piano Pinzari, in continuità con i tre precedenti che a partire dagli anni 80 avevano determinato lo sviluppo industriale del bacino. L'attuale Amministrazione Comunale ha revocato il piano Pinzari e ha adottato una variante al piano d'ambito.

Ritenendo che tale variante fosse alquanto lacunosa per la sicurezza e contenesse numerose incongruenze ed errori di impostazioni e procedure, come opposizioni abbiamo espresso la nostra contrarietà con mozioni e interpellanze che la maggioranza ha sempre sistematicamente respinto. La variante è stata presentata per l'approvazione alla Provincia di Brescia che recentemente ha comunicato di ritenere la documentazione incompleta, sottolineando in particolare come non sia stato affrontato adeguatamente il problema della sicurezza dei cantieri e invitando l'Amministrazione di fatto a presentare una nuova pratica.

Relativamente alle **gare di evidenza pubblica inerente il bacino** poi, non sappiamo ancora se verrà indetta una **gara unica** (col rischio di introdurre un pericoloso regime di monopolio) o **più gare**, senza parlare dei **criteri per l'espletamento delle gare e della tempistica** che è già ormai stata abbondantemente disattesa.

In ottobre i Consiglieri dei gruppi "Per Cambiare Botticino" e "Laboratorio Civico per Botticino" hanno richiesto la convocazione di un **Consiglio Comunale straordinario** per discutere sull'iniziativa dell'Amministrazione comunale di affidare un incarico di stima di aree pubbliche e private del bacino marmifero finalizzata ad un contratto di permuta, per conoscere le intenzioni della maggioranza riguardo al futuro del bacino, considerato che le opposizioni non vengono mai coinvolte nella progettualità, e sul funzionamento della commissione cave.

Riguardo alla permuta con la ditta Fassa che prevederebbe la cessione dell'area di proprietà comunale su cui è collocato il frantoio e che si trova in una posizione unica e strategica rispetto all'intero bacino, in cambio delle aree della "Paina", abbiamo presentato una mozione che non è stata nemmeno discussa ma respinta in toto dalla maggioranza. **Abbiamo inoltre sottolineato come trattative che non riguardano interessi personali dei componenti**

## Metà mandato: a che punto siamo?

**della maggioranza ma quelli dell'intera comunità non debbano essere intraprese in segreto ma discusse apertamente, con trasparenza.** Le domande da noi poste all'Amministrazione Comunale su come intenda realmente gestire il bacino non hanno come al solito ricevuto alcuna chiara risposta.

Il risultato delle iniziative messe fino ad ora in campo dall'Amministrazione è che **si sono persi circa due anni e mezzo di tempo**: nelle cave si continua ad estrarre il marmo ma in assenza di un piano (visto che il precedente è scaduto ormai da due anni), le aziende non hanno ad oggi alcuna certezza per il futuro e i problemi relativi alla sicurezza dei cantieri sono ancora irrisolti. Durante il Consiglio straordinario abbiamo ribadito le posizioni delle opposizioni all'interno della commissione cave: a distanza di due anni e mezzo non sono ancora state individuate nemmeno le competenze della commissione stessa; negli incontri si è assistito quasi esclusivamente ad una continua polemica circa il presunto e mai provato conflitto di interessi in capo ad un componente dell'opposizione; comportamento che ha portato alle inevitabili dimissioni dello stesso.

Anche riguardo alla definizione delle competenze della commissione cave la nostra proposta non è stata tenuta in nessuna considerazione. In queste condizioni crediamo quanto mai opportuno informare la cittadinanza del nostro operare ritenendo che l'Amministrazione Comunale su un tema di tale importanza stia lavorando con spreco di tempo e di denaro pubblico, con scarsa trasparenza ma che soprattutto cerchi a parole una collaborazione che nei fatti non è disposta ad accettare.

### Come vengono spesi i soldi a Botticino?

La nostra coalizione ha lavorato in questi anni ponendo al centro del proprio operato il **rigore nella gestione del denaro pubblico**. Il **faro del nostro agire** è sempre stato il perseguimento dell'**interesse pubblico** segnalando sprechi e suggerendo provvedimenti utili per il contenimento di costi o spese ritenute inopportune. Crediamo fermamente che una **attenta ed oculata gestione delle risorse pubbliche** sia il presupposto necessario per amministrare bene la cosa pubblica e per perseguire l'interesse di Botticino e dei suoi cittadini. Questa Giunta qualche passo in avanti nella tenuta dei conti lo ha fatto. Ma la strada è ancora molto lunga.

Siamo anche convinti che la gestione del bilancio deve essere basata su criteri di **trasparenza e chiarezza**. E' necessario che i cittadini sappiano dove e come vengono spesi i loro soldi. Per questo motivo, sin dalla prima seduta di Consiglio comunale, abbiamo chiesto ed ottenuto di redigere un **bilancio sociale**. Un bilancio semplificato, oggi disponibile sul sito, che spiega, per

macro aree, entrate ed uscite del Comune. Va anche detto che l'amministrazione Marchese, in questi anni, si è contraddistinta per scelte incomprensibili e contraddittorie. Da un lato è stata introdotta, a scapito di tutti i cittadini e lavoratori, **l'addizionale comunale IRPEF per recuperare 320.000 Euro (ad oggi incassati quasi 500.000,00!!!)** necessari per far pareggiare il bilancio e dall'altro assistiamo a impegni di spesa per opere inutili. Pensiamo solo alla spesa folle per la realizzazione della rotatoria di via Molini/via Misiolino/via Molinetto. Centinaia di migliaia di euro pubblici per realizzare un'opera inutile. Risorse che potevano essere impiegate, per esempio, essendo vincolate per investimenti a beneficio del bacino marmifero, per migliorare la viabilità o per ridurre una volta per tutte le polveri di via Cave. Abbiamo cercato in tutti i modi di evitare l'introduzione della addizionale comunale IRPEF utilizzando tutti gli strumenti che la politica mette a disposizione. Abbiamo battagliato in consiglio comunale e in commissione presentando altresì un emendamento al bilancio che andava a ridurre o eliminare voci di spesa ritenute non necessarie, ovviamente bocciato dalla coalizione di governo.

Altro tema fondamentale è la **partecipazione**. Siamo da sempre convinti, nel rispetto del più alto principio di sussidiarietà, **che la società progredisce e si migliora se permette alle realtà del territorio che la costituiscono di crescere ed emergere**. Proprio per questo abbiamo fortemente voluto la costituzione della **Consulta delle Associazioni**; un luogo aperto dove tutte le associazioni di Botticino possono incontrarsi e condividere un programma comune di attività. Per favorire le attività di questa consulta abbiamo presentato un emendamento al Bilancio 2016 che assegnava alla stessa **5.000,00 Euro**, ovviamente bocciato.

Da ultimo va ricordato il nostro impegno sia in Consiglio comunale che in Commissione bilancio per trovare una soluzione alla crisi finanziaria della **Fondazione Carini**. Va dato atto all'ultimo Consiglio di amministrazione della stessa di aver adottato negli ultimi mesi provvedimenti volti a risanare i conti al fine di una attenta ed oculata gestione. Resta il nodo iscrizioni con ampi margini di crescita in termini di presenze. Invitiamo quindi sia l'Amministrazione comunale che la Fondazione a cercare soluzioni per favorire nuove iscrizioni alla luce oltretutto della eccellente proposta formativa. Ribadiamo la nostra disponibilità totale per trovare una soluzione finanziaria che tuteli la Fondazione, l'Amministrazione comunale ma soprattutto che consenta ai bambini e alle loro famiglie di continuare a frequentare gli ambienti della scuola.

Cogliamo l'occasione per augurare a tutti **Buon Natale ed un sereno 2017!**



## PREMESSA

In funzione delle elezioni amministrative del 2014 era nato il gruppo Laboratorio Civico per Botticino, un schieramento apartitico ed autofinanziato che si è posto nei confronti della comunità in una posizione autonoma e priva di condizionamenti, ottenendo il 18% dei consensi, risultato che ci ha spronato nella convinzione della necessità di un consolidamento da far crescere con un paziente lavoro di ascolto e semina.

Una realtà nuova che ha rotto gli schemi consolidati e stagnanti delle precedenti amministrazioni e che è cresciuta maturando e plasmandosi in funzione delle esigenze della comunità.

Un gruppo che ha deciso di adoperarsi per la tutela e la difesa delle persone ed ha creduto nella salvaguardia del proprio territorio come bene universale e per le future generazioni.

## MISSIONE

Laboratorio civico in questi **31 mesi** si è sempre contraddistinto non per una posizione di scontro personale e/o ideologico e/o politico ma di confronto propositivo con le altre coalizioni.

Rappresenta una **opposizione forte**, precisa e forse a volte puntigliosa ma corretta ed aperta al dialogo, proprio perché il benessere della comunità resta l'obiettivo principale.

Si è cercato di essere presenti il più possibile nelle varie commissioni e/o consigli, proprio per poter entrare nel merito delle varie problematiche ed agire quindi conseguentemente sempre con pacatezza ma determinazione, cercando di portare idee nuove ed un contributo libero da qualsiasi influenza.

Ad oggi, dall'inizio di questa nuova legislatura, Laboratorio Civico non ha cambiato rotta, si è sempre dimostrato coerente con le proprie idee, votato ad una Politica intesa come dimensione della vita comune appartenente allo Stato ed al cittadino.

## PROGETTI

I nostri **progetti** erano ben espressi nel nostro programma elettorale; di questi alcune problematiche da noi evidenziate durante questi mesi ma non hanno trovato completa risposta nell'Amministrazione e riteniamo quindi di doverle qui riproporre:

- La richiesta di un **quadro** più completo del **patrimonio edilizio** del Comune (Ns. interrogazione n. 8108 del 02/07/2014 e successiva risposta dell'Amministrazione n. 11970 del 30/09/2014) al fine di intervenire con più incisività a cominciare dal Palazzo Municipale, per il quale mancano, oltre alle inadeguatezze gravissime sul campo delle barriere architettoniche, una Conformità in materia Prevenzione incendi e statica delle strutture, senza tralasciare poi edifici scolastici, sportivi, culturali che non sono messi meglio e nei quali soggiornano per parecchie ore i nostri ragazzi.

- Attuazione di scelte che corrispondano alle reali **esigenze urbanistiche** di Botticino senza consumo di nuovo suolo agricolo partendo dalla riqualificazione e riconversione delle aree dismesse.

Il tutto meglio specificato nelle Linee Guida per la Redazione della **variante** generale al **PGT** presentate in occasione della Commissione territorio del 21/01/2016.

- Laboratorio Civico ha da sempre manifestato la massima attenzione sulla tematica relativa alle prospettive di sviluppo del bacino estrattivo; ciò anche alla luce del prossimo rinnovo del regime concessorio.

Le **cave**, non ci stancheremo mai di sottolinearlo, sono una risorsa preziosa ed inestimabile di tutta la Comunità botticinense e le decisioni che le riguardano dovrebbero essere attentamente ragionate e largamente condivise.

Per tale motivo, Laboratorio Civico ha cercato, sia con la sua presenza in Consiglio comunale che nella competente commissione cave, con spirito costruttivo, di trovare una linea di condivisione con le altre forze politiche e con l'Amministrazione comunale. Restano agli atti le nostre proposte con le quali si è cercato di stimolare l'Amministrazione comunale ad intraprendere un virtuoso percorso di condivisione e di rinnovamento che proietti il comparto estrattivo nel futuro, mediante l'adozione di un piano industriale di medio-lungo periodo, la predisposizione di un piano infrastrutturale che intervenga in maniera adeguata sui temi della sicurezza sul lavoro e dell'impatto ambientale, la valorizzazione del marchio consortile, la promozione di politiche proattive.

Pur tuttavia, constatiamo con amarezza come sino ad oggi le proposte di Laboratorio civico siano state quasi del tutto inascoltate e non vi sia stata, da parte dell'Amministrazione Comunale in carica, la giusta condivisione di intenti con tutte le forze politiche rappresentative.

Peraltro, rileviamo come dopo oltre due anni e mezzo dall'insediamento dell'Amministrazione Comunale, aleggi tuttora un clima di incertezza sulle prospettive del bacino che destano non poca preoccupazione, non solamente in chi scrive ma, anche, negli operatori del settore e nella cittadinanza tutta.

- A seguito di delibera con Verbale di Consiglio Comunale n.65 del 30/06/2014 si era deciso di istituire un **"Osservatorio Ambiente e Territorio"**, riteniamo sia necessario divulgarne i risultati dando maggiore evidenza alla Cittadinanza delle problematiche, e quindi delle azioni necessarie a risolverle, in questo ambito così delicato ed importante per la salute pubblica, sottolineando la criticità elevata della nostra zona.

- Attuazione del **Consiglio Comunale dei Ragazzi**, un'iniziativa volta ad incoraggiare una crescita socio-culturale delle nuove generazioni nella piena consapevolezza dei diritti e dei doveri verso le istituzioni e verso la comunità.

Tale iniziativa porterebbe maggior consapevolezza dei giovani nei confronti delle istituzioni diventandone quindi un nuovo strumento di dialogo facendo vivere agli stessi un'esperienza di educazione civica attiva.

Questi sono solo alcuni dei progetti che ci piacerebbe veder affrontati dall'Amministrazione.

## CONCLUSIONE

Laboratorio Civico non auspica quindi solo una dialettica costruttiva con la maggioranza e l'opposizione ma si propone per un confronto sereno e costruttivo con i cittadini che, in funzione delle proprie esigenze, possano richiedere chiarimenti, informazioni e/o effettuare proposte, nella visione che il "bene pubblico" è di tutti e che tutti devono avere la possibilità di partecipare alle scelte politiche che coinvolgono il proprio paese.

Non ci resta quindi che **ringraziare tutti i volontari**, delle diverse associazioni, che prestano servizio gratuito, con tenacia e perseveranza, in vari settori all'interno del nostro territorio **ed augurare**, a tutti i nostri **concittadini** ed alle loro famiglie, **serene festività Natalizie** ed un nuovo anno meno faticoso e più soddisfacente.

**Gianfranco Camadini**

Capogruppo di "Laboratorio Civico per Botticino"

### Referenti tematici di Laboratorio Civico per Botticino:

Laboratorio Civico per Botticino: (civicobotticino@libero.it)

*Gianfranco Camadini* - Capo Gruppo

cell. 334 1417064 - (gianfranco.camadini@multiproject.eu)

*Francesco Rossetti* - Tematiche alla persona - cell.345 4561098 - (frossetti.md@alice.it)

*Fiorella Antonelli* - Tematiche servizi sociali e lavoro

cell.349 4333437 - (fiorella.antonelli@gmail.com)

*Antonio Bignotti* - Tematiche partecipazione e trasparenza

cell.335 6319763 - (antonio@bignotti.com)

*Luca Feroldi* - Tematica cave - cell.339 2604105 - (avlucaferoldi@gmail.com)

*Salvatore Di Pace* - Tematiche territorio ed ambiente

cell.393 6549469 - (toto2801@libero.it)

## Ad Auser Villa Labus non è mai troppo tardi per .... realizzare un sogno

**A**lla luce di quanto si verifica nei nostri laboratori di apprendimento non formale, desidero narrare, a titolo esemplificativo, un'esperienza umana che rivela storie individuali, voglia di esserci, espressioni emozionali che sanno sostenere e motivare le scelte. Mi riferisco all'apprendimento/ripresa del linguaggio musicale attraverso il nostro pianoforte, "im-mobile nero e anziano" apparentemente silenzioso, che parla e fa parlare, che vede crescere intorno a sé un gruppo solidale, gioioso, desideroso di incontro, di conoscenza e di partecipazione alla vita associativa di Villa Labus. A coperchio sollevato, i suoi tasti bianchi e neri sorridono e aspettano solo di essere stimolati da mani e dita adulte, obbediscono e rispondono alle sollecitazioni, non si lamentano degli errori e accompagnano con semplici melodie la gioia della corretta esecuzione.

Tra i partecipanti al laboratorio, si crea un forte sodalizio amicale; la sottoscritta, con la complicità dell'"im-mobile nero", scopre che i suoi "allievi" praticano una miriade di altre attività (dal volontariato presso altre associazioni alla frequenza di corsi di pittura, tedesco, canto corale); ha la gioia di assistere alla crescita del reciproco sostegno, della collaborazione in funzione del sapere, del

dialogo individuale e di gruppo, della gioia nel "ritrovarsi" e nel condividere timori, incertezze, ma soprattutto, emozioni. Quanto appena descritto, avviene ugualmente nell'ambito di altri laboratori (da ricamo a Pilates, da informatica a Yoga, da canto corale a teatro, dal restauro all'incisione, ecc), perché compiere scelte di conoscenza in età adulta diventa scelta consapevole, il desiderio si trasforma gradualmente in operatività che fa "sudare" ma che sa gratificare, rimette in gioco la voglia di scommettere sulle proprie potenzialità che il trascorrere del tempo non ha annullato ma ne ha solo modificato il percorso per raggiungere altre mete. La nostra "affollata solitudine" ci racconta storie di ordinaria straordinarietà, ha creato spazi di condivisione culturale e cognitiva attraverso l'arte, la poesia, la manualità, il benessere fisico, la convivialità e molto altro. Siamo alle soglie di un nuovo anno, il 2017, che pensiamo di "colorare" con un nuovo progetto intitolato "In - form - azione" ( ovvero l'arte di vivere). Lasciamo ad ognuno di voi l'interpretazione dei tre frammenti che costituiscono una importantissima parola del cui significato abbiamo tutti estremamente bisogno.

**Amelia Pisante**  
Presidente di Auser Villa Labus

## Forse non tutti sanno che... ...abbiamo due cuori.

**U**no è quello che conosciamo tutti, la cui funzione è paragonabile a quella di una pompa che spinge il sangue in tutti i distretti corporei.

**Qual è l'altro?**  
I piedi.

**Vediamo perché.**

Prima considerazione: in origine l'uomo era in costante movimento, le sue attività quotidiane principali erano la caccia di prede e la fuga dai predatori, entrambe per sopravvivere. Dal che si deduce che il nostro corpo è una macchina fatta per il *movimento*, nella nostra fisiologia quindi non è prevista la *sedentarietà*.

Seconda considerazione: il cuore è vicino agli organi vitali del torace, a quelli nell'addome e al cervello, ma molto lontano dai piedi.

Questa disposizione non è casuale, anzi è *funzionale*, perché il movimento delle gambe e dei piedi permette il ritorno venoso, contro gravità, dai piedi verso l'alto, contro la forza di gravità.

Come?

Essi sono una *pompa periferica* che, durante il cammino o la corsa, grazie alla compressione della pianta dei piedi e la contrazione dei polpacci (entrambe *ritmiche* come le pulsazioni cardiache) aiutano a spingere il sangue nel ritorno verso il cuore, evitandone il ristagno dalle ginocchia in giù.

Infatti, come un capo ha bisogno di due "vice" per svolgere al meglio il suo compito, anche il cuore svolge meglio la sua funzione con l'aiuto dei piedi.

Ecco perché sono, a buon diritto, considerati ufficialmente come il nostro "secondo cuore".

Un esempio pratico (e utile) della loro funzione: questo inverno, quando a casa avrete freddo ai piedi, non alzate il riscaldamento ma alzatevi ogni tanto sulle puntelle! Si riattiverà la circolazione e i piedi si scaldano.

Buon movimento a tutti!

**Alessandro Bergamin**

## Sei di botticino se... conosci l'AC Calcio Botticino...ora!

**S**ono ormai tre mesi che l'attività dell'AC Calcio Botticino è rigogliosamente fiorita con un numero di squadre mai avute da quando nel lontano 1969, quasi 50 anni fa, nasceva la società.

Ci è sembrato giusto far conoscere alla Comunità Botticinese i numeri, l'attività, l'impegno, i programmi e la passione che germogliano attorno allo Stadio Comunale "Demetrio Quecchia". I tesserati sono complessivamente 203, divisi in 95 tesserati del Settore Giovanile e Scolastico che giocano nella squadra Pulcini, nelle due squadre Esordienti e nelle due squadre Giovanissimi; in 81 tesserati per il Settore Dilettanti che giocano rispettivamente nelle due squadre Allievi, nella squadra Juniores e nella squadra di Terza Categoria; e per finire, ma sarebbe corretto dire per iniziare i "cuccioli", 27 tesserati, nati nel 2009/ 2010, che rappresentano i Primi Calci... e il futuro... una maxi squadra che va dai 6 anni del più giovane calciatore ai 44 anni dei due calciatori più "vec-

chi"... ma ancora con tanta energia... ed entusiasmo, come tutti i ragazzi delle varie squadre, che si possono veder giocare allo stadio il sabato e la domenica fino a maggio 2017... e si può dire che fino a questo momento della stagione attuale tutte le squadre stanno ottenendo risultati lusinghieri.

A seguire le varie equipe, la società del presidente Franchi ha nel suo organigramma ben 46 tesserati, divisi tra Dirigenti, Allenatori ed Accompagnatori, tutti volontari e disponibili a dare una mano per far funzionare al meglio la Società le squadre, gli allenamenti... ben 18 tra questi tesserati hanno effettuato, autotassandosi, il corso BLS, per l'uso del defibrillatore nel gennaio 2015... non abbiamo aspettato l'ennesima proroga... per essere pronti ed operativi nel caso ce ne fosse bisogno... ad utilizzare il DAE, il quale ci è stato donato da una ditta privata che generosamente ci ha supportato.

La Società gestisce il bar nei momenti di apertura dello Stadio e cura direttamente, ormai da qualche anno, con diligenza, la pulizia degli spogliatoi, dei servizi igienici e della tribuna, preparandoli adeguatamente per gli sportivi locali e per gli ospiti, in attesa che l'Assessorato allo Sport riconosca ufficialmente la serietà e la responsabilità delle nostre azioni... non solo a parole!

Partecipa alle varie iniziative che coinvolgono il Centro Lucia e la Comunità tutta, mantiene stretti rapporti con l'USO Botticino e rispetta tutte le società di altri sport del territorio e cerca di ampliare la conoscenza di altre società sportive della provincia bresciana e ricerca con molto impegno anche nuovi sponsor che aiutino a crescere, ad ampliare e migliorare l'attività calcistica locale. Sta programmando per la fine di Maggio 2017 il 4° Torneo Giovanile di Botticino.

Se volete conoscere alla radice il Calcio Botticino cliccate il sito [Asdbotticino.jimdo.com](http://Asdbotticino.jimdo.com)

...e diventeremo amici.....e **BUON NATALE A TUTTI.**

### ASSOCIAZIONI ALCOLISTI ANONIMI

## AL-ANON - Familiari ed Amici di Alcolisti

### Gruppo di Botticino

**U**enerdì 4 novembre 2016 alle ore 10,45 presso la Scuola "Don Orione", per la classe terza, si è tenuto un incontro sul problema "**Alcool ed effetti sulle Persone**".

Gli studenti e le studentesse accompagnati da un insegnante hanno ascoltato le esperienze di alcolisti e dei loro familiari. Gli studenti hanno posto alcune domande con curiosità e voglia di sapere, hanno capito che **l'alcool va evitato, non solo per la giovane età, ma sempre**, perché è una sostanza che porta all'alcolismo, una malattia che, degenerando, può portare alla morte (OMS 1956.....).

"Alcolisti Anonimi" grazie al **programma 12 PASSI** aiuta le persone che hanno problemi con l'alcool e i loro familiari nelle riunioni di gruppo.

Il programma è utilizzato in tutto il mondo.

L'interesse degli alunni è stato molto apprezzato, questa esperienza sarà sicuramente formativa per la loro crescita.

Ringraziamo la dirigenza della scuola Don Orione, che da trent'an-

ni consente alle nostre Associazioni di raccontare le nostre esperienze a ragazzi e ragazze che nel proseguire del loro cammino di studi, lavoro e vita sono a conoscenza del fatto che Alcolisti Anonimi ed Al-Anon hanno salvato la vita a molti di noi e hanno ridato la gioia di VIVERE!

Sede Via Cavour,  
71 Botticino Sera

Alcolisti Anonimi  
cell. 335-362552

Al-Anon cell. 331-4323060

## Da Perugia ad Assisi per la pace

**I**l 9 ottobre scorso si è svolta la tradizionale Marcia per la Pace Perugia-Assisi voluta per la prima volta da Aldo Capitini più di cinquant'anni fa. Questa manifestazione è caduta in un momento della storia caratterizzato da una situazione internazionale che ormai tutti, parafrasando papa Francesco, definiscono da "terza guerra mondiale a pezzi".

Fino alla fine del secolo scorso abbiamo assistito e partecipato a massicci movimenti per la pace che si opponevano in modo deciso e convinto a situazioni di conflitto reale o potenziale; basti pensare ai movimenti contro la guerra in Vietnam o per la fine della corsa agli armamenti durante la guerra fredda o ancora contro l'intervento armato in Iraq. L'inizio del nuovo secolo, con l'entrata in scena del terrorismo internazionale, con l'attacco alle Torri gemelle, ha segnato un progressivo allentamento della tensione "pacifista" che è stato inversamente proporzionale al crescere delle tensioni internazionali e dei conflitti locali.

L'ultimo segnale di questa scarsa tensione sui temi della pace si è avuto a Brescia con la scarsissima partecipazione alla veglia di preghiera per la pace in Siria organizzata dalla Diocesi. Ma si riscontra anche nella esiguità degli spazi che questo tema incontra nelle attività di associazioni, oratori e movimenti un tempo molto più attivi. Anche gli appuntamenti ormai tradizionali, come la Giornata della Pace del 1° gennaio, con il messaggio del papa ed anche la stessa Marcia Perugia-Assisi rischiano di trasformarsi in "riti" fine a sé stessi senza alcun impatto su quanto si muove nel campo dei conflitti e delle violenze.

È possibile assistere da spettatori al dramma che si sta consumando in Siria? È possibile accettare passivamente il silenzio sull'Afghanistan o sull'Iraq o sulle tante altre guerre accuratamente "dimenticate"? È possibile lasciare solo al Papa o a don Ciotti o a padre Zanolli la denuncia dei traffici di armi verso tutti i Paesi in guerra e sui relativi profitti accumulati sulla morte di migliaia di civili? È possibile che più nessuno parli degli F35? È possibile "dimenticare" le cause remote e recenti di questa situazione derivante da scelte sconsiderate fatte dall'Occidente negli ultimi decenni? È ancora possibile rimanere



inerme di fronte ai muri eretti in Europa per respingere chi scappa da questi drammi?

Possiamo capire il senso di impotenza e di frustrazione che può contagiare chiunque in questa drammatica situazione, ma occorre che qualcuno cominci a ragionare e a reagire, a riprendere in mano il filo del pensiero pacifista, dell'azione nonviolenta, della politica del dialogo e della diplomazia, dell'abbandono della logica delle armi e della guerra.

La Marcia Perugia-Assisi del 9 ottobre e la prossima Giornata della Pace del 1° gennaio 2017 possono diventare due momenti di rilancio forte dell'impegno per la pace.

Alla Marcia eravamo in 100.000, un elemento importante che può segnare una ripresa di coscienza sui temi della pace, anche se devo segnalare con preoccupazione la presenza di molti di una certa età e di molte scolaresche, ma anche la scarsissima presenza di giovani e di giovani adulti.

La Giornata per la Pace compie, nel 2017, i 50 anni: è l'occasione per tutte le comunità cristiane, ma non solo loro, di riprendere con forza il proprio compito educativo ai temi della pace e di stimolare nei cristiani l'impegno concreto per perseguire con coerenza evangelica la nonviolenza dichiarando sempre la propria contrarietà alla produzione, al commercio e all'uso delle armi. D. M.

IDRAULICO



DAL 1981

di MOGLIA FRANCO

Riparazioni in giornata | Impianti termosanitari

Via Don Minzoni, 3 - Botticino Sera  
cell. 3383659466



# New Volley Botticino

*il Minivolley non è la "pallavolo in piccolo"  
ma la "pallavolo dei piccoli"  
per una crescita psico-motoria ideale  
vieni a giocare a minivolley*



## LE NOSTRE SQUADRE CAMPIONATI 2016-2017

SERIE D:  
Primo allenatore:  
FRANCESCO FRANCESCHINI

Secondo allenatore:  
LORENZO LIVELLA  
Dirigente di squadra:  
Guido Temponi

UNDER 18:  
allen. IVAN GHIDONI  
Dirigente: Roberto Ghidoni

UNDER 16:  
allen. GIANPAOLO MOLA  
Dirigente: Soldi Francesco

UNDER 14:  
allen. GIULIA LONATI  
Dirigente: Tagliabue Davide

UNDER 12:  
allen. NADIA FRANCESCHINI  
Dirigente: Madouri Mohamed

MINIVOLLEY:  
allen. GIANPAOLO MOLA  
NADIA FRANCESCHINI  
Dirigente: Guido Franzosi

[www.newvolleybotticino.com](http://www.newvolleybotticino.com)



insegnanti di Motoria professionisti



**"fino a Gennaio quota gratuita...."**

Mille modi per stare insieme divertendosi, giocare e rispettarci....  
Iscriviti e siamo sicuri che anche tu potrai trovare il tuo....  
modo di divertirti con Noi....

*per informazione rivolgersi in palestra scuole medie in via Longhetta  
dal lunedì al venerdì dalle 17.00 alle 19.00*



**AVIS**



**DOMENICA 11 DICEMBRE  
GIORNATA DONAZIONALE  
RACCOLTA COLLETTIVA AVIS BOTTICINO  
PRESSO SEDE PROVINCIALE DI BRESCIA**



**Il sangue è una ricchezza che non si vende e non si compra ma si regala**



**L'AVIS E L'AIDO** *augurano*  
*a tutti un Buon Natale e Felice Anno 2017*  
*Se la solidarietà fa parte della tua vita,*  
*donare va oltre la vita.*

spazio aperto



COMUNE DI BOTTICINO  
Assessorato alla Cultura

Gio. Paolo  
Maggini  
in Breccia.

ANSPI  
LOMBARDIA

ENAIIP  
LOMBARDIA

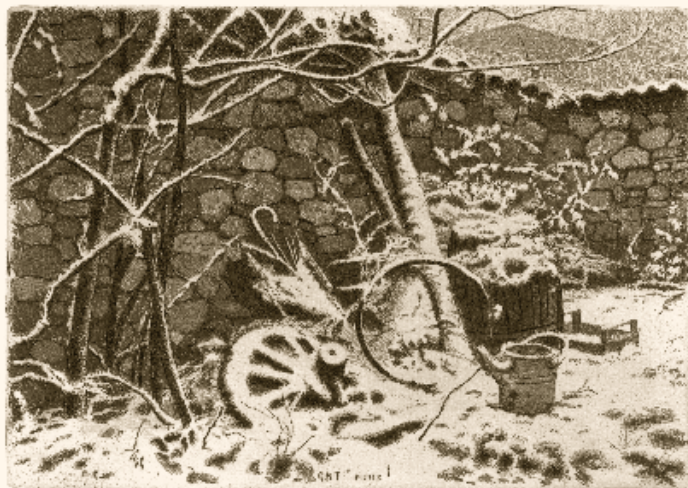

Pa. 11/188

92. Ingegneri L. a. 09

# Stelle di Natale 2016

*Sabato 3 dicembre - ore 21,00*

Chiesa San Faustino al Monte - Botticino Mattina\*

## Concerto per soprano e chitarra antica

*Shan Sham Sun (Cina) e Gianluigi Mutti (Italia)*

*Programma: Ariette e Cavatine di Mauro Giuliani, canti tradizionali Natalizi*

\*In caso di neve il concerto si terrà presso la Sala Colonne

del Municipio di Botticino Mattina

*Giovedì 8 dicembre - ore 21,00*

Parrocchiale di Santa Maria Assunta - Botticino Sera

## Concerto del Corpo Musicale Cologne

*Dirige: Danila Bonassi*

*Sabato 10 dicembre - ore 21,00*

Chiesa ex Monastero della SS. Trinità - San Gallo

## Concerto per violoncello e chitarra

*Claudio Marini e Antonio D'Alessandro*

*Programma: H. Villa - Lobos, G. Facchinetti, J. Turina, J. S. Bach,*

*A. Piazzola, R. Gnattali*

*Domenica 11 dicembre - ore 10,30*

Piazza Verdi - Botticino Mattina

## Mercatino di Natale

*Domenica 11 dicembre - ore 20,30*

Teatro del Centro Lucia - Botticino Sera

## The Golden Guys in "THE TIME IS NOW"

*Dirige Paola Milzani*

Ingresso a pagamento



L'Amministrazione comunale  
augura a tutti i cittadini  
buon Natale e buon Anno



*Venerdì 16 dicembre - ore 21,00*

Teatro Centro Lucia - Botticino Sera

## Concerto per mandolino, organetto diatonico e pianoforte "Ankordis Trio"

*Miki Nishiyama (Giappone), Giuliana Ferraboli (Italia)*

*e Cetti Maria Schinocca (Italia)*

Ingresso a pagamento

*Sabato 17 dicembre - ore 17,00*

Teatro del Centro Lucia - Botticino Sera

## Claunocchio

*A cura di Vip Italia - viviamo in positivo*

*Spettacolo di animazione per bambini e famiglie*

*Domenica 18 dicembre - ore 16,00*

Teatro del Centro Lucia - Botticino Sera

## Concerto della Banda "G. Forti" di Botticino

*Dirige Stefano Gamba*

*Venerdì 23 dicembre - ore 16,00*

Biblioteca Comunale "L. Dordoni"

## Sulle tracce di Babbo Natale

*Narrazione pomeridiana con narratrice e musicista*

*Venerdì 30 dicembre - ore 21,00*

Teatro del Centro Lucia - Botticino Sera

## Concerto di Isaia e l'Orchestra di Radio Clochard "Babbo Natale Show"

*Testi e musiche di Isaia Mori*

### Presepio Tradizionale

Presso Oratorio di San Gallo

Aperto i festivi dal 25 dicembre al 15 gennaio dalle ore 14,30 alle 19,00

Feriali fino al 6 gennaio dalle 14,00 alle 17,00

### Presepio Vivente a "Il Castelliere ai Cap"

Tra cultura etnografica e religiosità popolare

via Maddalena, 5 San Gallo

Aperto il 25, 26 dicembre e 1, 6, 8 gennaio dalle ore 17,00 alle ore 19,00

CREDITO  
COOPERATIVO  
DI BRESCIA